شهادت امام حسن عسکری(ع) را تسلیت می‌گوییم

آتیه مردم
سیاسی، اجتماعی، اقتصادی، ورزشی

با حضور مدیر کل فرهنگ و ارشاد اسلامی فارس:

هشتمین دوره مسابقات بازی‌های رایانه‌ای همزمان با سراسر کشور در فارس آغاز به کار کرد

۲

عسکری رئیس کمیسیون کشاورزی مجلس:

نقش فارس در توسعه جنوب کشور نیازمند توجه مسولان ملی به راههای استان است

۴

حجت‌الاسلام موسوی مدیرکل اوقاف فارس:

واقفان جدید باید به سمت رفع مشکلات جامعه پیش بروند

۲

سال اول | شماره ۱۰ | شنبه ۱ مهر ۱۴۰۲ | ۷ ربیع‌الاول ۱۴۴۵ | ۲۳ سپتامبر ۲۰۲۳ | قیمت: ۱۰۰۰۰ تومان

Web:WWW.ATIYEHMARDOM.COM | Email:INFO@ATIYEHMARDOM.COM

از وعده تا تهدید برای برخی مدیران فارس؛ دیر بجنبید اخراج!!!

استاندار فارس برای تکمیل فونداسیون واحدهای مصوب طرح نهضت ملی مسکن به مدیران شهرستانی تا پایان مهرماه فرصت داد

۲

شمارش معکوس

آغاز ثبت نام نهایی متقاضیان نمایندگی مجلس در فارس از ۲۷ مهرماه

۲

مدیر عامل شرکت شهرک‌های صنعتی فارس خبر داد:

پیشرفت ۹۰درصدی طرح انتقال پساب به شهرک صنعتی شیراز

۳

سید مصطفی‌هاشمی مدیر عامل شرکت شهرک‌های صنعتی فارس:
این طرح شامل اجرای خط انتقال و ایستگاه پمپاژ است که با اعتباری افزون بر ۲۸ میلیارد ریال در حال اجرا است. عملیات اجرایی و ایستگاه پمپاژ و خط انتقال لوله پلی اتیلن به طول یک کیلومتر با قطرهای ۳۱۵و ۲۵۰ میلیمتر از تصفیه‌خانه شیراز در مرحله پایانی قراردارد

علی زارعی معاون فنی شرکت شهرک‌های صنعتی فارس:
در راستای تامین آب صنایع و همچنین کسری آب صنعت در شهرک صنعتی بزرگ شیراز طبق دستورالعمل وزارت نیرو تامین آب مورد نیاز از طریق پساب تصفیه‌خانه شماره ۲ کلانشهر شیراز در دستور کار قرار گرفت

قابل توجه بیمه شدگان تامین اجتماعی در فارس

نشان دار شدن برای بهره‌مندی از خدمات «صندوق حمایت از بیماران خاص و صعب‌العلاج»

۲

درخشش آبفا شیراز برای سومین سال متوالی در جشنواره شهید رجایی

آبفا شیراز مقام نخست جشنواره شهید رجایی را از آن خود کرد

شـرکت آب و فاضلاب شیراز برای سومین سال متوالی بعنوان دستگاه برگزیده استان فارس، در بیسـت و ششـمین جشنواره شـهید رجایی انتخاب شد. به گزارش روابط عمومی و آموزش همگانی آبفا شیراز، محمدهادی ایمانیه استاندار فارس از تلاش‌های موثر آبفا شـیراز جهت گذر از تنش‌های آبی فصل گـرم قدردانی و اقدامات آبفا در حوزه ی روستایی را بی‌سابقه عنوان کرد.

در متـن لوح تقدیری که اسـتاندار فارس بعنوان رئیس ستاد جشنواره شهید رجایی به بهمن بهروزی، رئیس هیئـت مدیره و مدیر عامل آبفا شـیراز اهدا کرد، آمده است: از آنجا که در اجرای مواد ۸۱ و ۸۲ قانون مدیریت خدمات کشوری و بر اساس نتایج حاصله از « ارزیابی عملکرد سال ۱۴۰۱ دسـتگاه‌های اجرایی استان» در مجموع امتیاز« شاخص‌های عمومی و اختصاصی» رتبه برتر را کسـب نموده اید، بدینوسـیله از همت و تلاش ارزنده ی جنابعالی و تمام همکاران محترم آن دستگاه در راستای توسعه و اعتلای استان و تحقق اهداف نقشـه ی راه اصلاح نظام اداری، تقدیر بعمل می‌آید.

همچنیـن در ایـن مراسـم محمـد علی طاهر دوسـت، معـاون برنامه ریزی و توسـعه ی سـرمایه‌گذاری، لیلا کریمـی، مدیر بودجه و برنامه‌ریزی و عظیمه مظفری، رئیس اداره ارزیابی عملکرد شـرکت آب و فاضلاب شـیراز ضمن دریافت لوح تقدیر بعنوان «عضو موثر گروه ارزیابی عملکرد دسـتگاه اجرایی استان در سال ۱۴۰۱» تجلیل شدند.

سال اول | شماره ۱۰ | شنبه ۱ مهر ۱۴۰۲ | ۷ ربیع‌الاول ۱۴۴۵ | ۲۳ سپتامبر ۲۰۲۳
Web:WWW.ATIYEHMARDOM.COM | Email:INFO@ATIYEHMARDOM.COM

آغاز همزمان سال تحصیلی و هفته دفاع مقدس در مدارس فارس

به گفته مدیرکل آموزش و پرورش فارس، رول مهره‌ماه زنگ آغاز سال تحصیلی و هفته دفاع مقدس در مدارس استان نواخته می‌شودمحمدخلیل عسکری دراین باره گفت مدیران مدارس با بهره مندی از ظرفیت‌های موجود در این ایام از جمله، سالرو آغاز امامت حضرت مهدی(عج) و هفته دفـاع مقدس، برنامه‌های خود را تنوین و اجرایی می‌کنندمدیرکل آموزش و پرورش فارس عنوان کرد: فضای آموزشـی مدرسه، معلم سـوم اسـت بنابراین هرچه فضا زیباتر باشد اثرش در یادگیری بیشتر خواهد بودو ادامه داد: فضا مدارس بایدشاد و با نشاط باشد لذا مدیران مدارس با بهره مندی از ظرفیت‌های مختلف تلاش کنند سـال تحصیلی را در محیطی شاد و جذاب آغاز کنندعسکری خاطرنشان کرد: با دستور صریح رئیس‌جمهور اضافه تدریس‌ها ماهیانه پرداخت خواهد شد و استان فارس سومین استان کشور در صدور ابلاغ است تا شرایط تحقق این پرداخت‌ها را فراهم کندو ادامه داد: مدیران مدارس سـرویس‌های ایاب و ذهاب دانش آموزان مدارس را با دقت و جدیت مدیریت کنند و تلاش کنند هیچ دانش آموزی مشکل سرویس ایاب و ذهاب نداشته باشدمدیرکل آموزش و پرورش فارس اذعان کرد: بخشی از مشکلات ما در آموزش و پرورش به ویژه فضاهای آموزشی از سوی خیرین مدرسه ساز حل و فصل شده است لذا در ابتدای سال از خیرین مدرسه ساز دعوت شود تا در جشن ابتدای سال تحصیلی حضور و از آنان تجلیل شود. او همچنین بر تداوم و تقویت برنامه دوشنبه‌های مسجد محوری تاکید کرد و افزودندغدغه عموم جامعه تربیت خوب است اما حریم مدارس باید رعایت شود و به سمت مدرسه محوری حرکت کنیم.

سرمقاله

دوراهی فرصت و تهدید

سوسن خیراندیش فرد/ بیش از ده سال پیش بود که خبر ممنوعیت ورود و اقامت اتباع افغان به ۱۴ استان کشور اعلام شد که شامل فارس نبود.

این روند از سال ۹۱ تاکنون ادامه یافته و مشخص نیست به چه دلیل اسـتان فارس و به ویژه شـیراز در این سالها بار میزبانی بی‌رویه‌ای از این جمع را به دوش گرفته است.

به گونه‌ای که اکنون بخش‌هایی از این کلانشهر به ویژه بافت تاریخی فرهنگی آن در حال خالی شدن از سکنه ایرانی است.

افزون براین شهرک‌های اقماری و حاشیه‌های شهر هم به پناهگاهی امن برای اتباع غیرمجاز تبدیل شده است.

هیچ آمار دقیقی هم از شمار این میهمانان ناخوانده در دست نیست و کسی از هویت شمار قابل توجهی از این اتباع هیچ اطلاعی ندارد.

به این ترتیب چنین شیوه میزبانی تحمیل شده و بی‌رو و پیکر می‌تواند خطرهای زیادی را در پی داشته باشد و امنیت شهروندان و حتی اتباع مجاز افغان را تهدید کند.

در همین حال اما در طول یک دهه اخیر واکنش و عملیات انرگذاری را از سـوی مسـئولان استان شـاهد نبودهایم. در صورتی که تأمین کردن شهر برای مهاجران غیر قانونی راهکاری اسـت که در کوتاه مدت امکان پذیر بوده و ابزارهای قانونی لازم هم در دسترس است.

اما بی‌تفاوتی و کم کاری مسـئولان مربوطه اکنون کار را به جایی رسـانده که به مرحله هشدار رسیده‌ایم. آنهم در شرایطی که به حکایت آمارها از زمان بازگشت دولت طالبان به افغانستان، روند مهاجرت اتباع افغانی به ایران بی‌سابقه وصعودی بوده و سهم فارس در این میان رشد ۳۳ درصدی بوده است.

بر این اسـاس در شـرایطی که بـه گفته مدیرکل امور اتبـاع و مهاجرین خارجی اسـتانداری فارس، تعداد اتباع خارجی حاضر در اسـتان فارس را ۳۵۸ هزار نفر اسـت، ۱۲۱ هزار نفر از این تعداد بعد از روی کار آمدن مجدد دولت طالبان میهمان ما شده‌اند.

البته شکی نیست که حضور این مهاجران به دلیل کمبود نیروی انسانی در برخی مشاغل می‌تواند یک فرصت باشد؛ مشروط به آنکه خارج از حوزه نظارت قانونی ساکن نباشند و سلامت جامعه را به دلیل هویت نامعلوم مورد تهدید قرار ندهند.این به طور دقیق اتفاقی است که در فارس روی داده و در حال قوت گرفتن است.

مسئولان اما در برابر این معضل فقط به هشدار دادن اکتفا می‌کنند.

اکـنون بهرنگ قربانی، مدیرکل امور اتباع و مهاجرین خارجی اسـتانداری فارس، ممنوعیت سـکونت اتباع بیگانه در محدوده اطراف حرم مطهر شـاهچراغ (ع)-بخش مرکزی بافت تاریخی فرهنگی- را یادآور شده و برای عملی شدن این ممنوعیت مهلت ۳۰ روزه را اعلام کرده و اتباع افغان و مالکان در این باره هشدار داده است.

افزون براین تأکید کرده که ممنوعیت فعالیت اتباع بیگانه در شـغل فروشـندگی و دستفروشـی هم از نیمه خردادماه اسـال در فارس اجرایی شده که تا مرحله پمپاب واحدهای متخلف پیش رفته است.

به نظر می‌رسـد این همه تلاشی اسـت که برای مقابله با روند رو به رشد اقامت اتباع غیر مجاز افغان در فارس و به ویژه شیراز از سوی مسئولان صورت گرفته است.

آن هم تلاشی که فقط به جابجایی آنان در مکان‌ها و محله‌های اقامتی و کسب و کار منجر می‌شود و برای اقامت آنان در شیراز تهدیدی به شمار نمی‌رود.

درصورتـی که انتظـار می‌رود برای شناسـایی واخراج اتباع افغـان غیر مجاز- از همراهی جهاد کشاورزی، اداره تعاون کار و رفاه اجتماعی، سازمان صمت، فرمانداری‌ها و بخشداری‌ها با نیروی انتظامی و ابزارهای قانونی بهره گرفت.

مسـئولان استان به خوبی آگاه هستند که طرد اتباع بیگانه غیر مجاز یک مطالبه جدی مردمی است و باید در دستور کار قرار گیرد.

البته قربانی، در برابر این مطالبه به حق مردم فارس اعلام کرده که قرار است مجوز اقامت موقت اتباع افغان در فارس دیگر تمدید نشود و به نوعی از فارس طرد شوند تا از تهدیدهای ناشـی از حضور ۱۲۰ هزار تبعه خارجی که سال گذشته وارد فارس شده‌اند، پیشگیری شود.

در حالی که مشکل اصلی از حضور کسانی ناشی می‌شود که به صورت غیر مجاز در فارس و به ویژه شیراز پراکنده شده‌اند و شناسایی و طرد آنان همت بالایی را می‌طلبد.

البته برای این کار کافی است متولیان صـفهای شلوغ ناتوانی در شهرک‌های اطراف شیراز مانند کوپه، دوکوهک و قصر قمشه با بافت تاریخی را تحت نظارت بگیرند یا بر فعالیت نیروهای شاغل در بخش ساختمان یا تولید مصالح از جمله کوره پزخانه‌ها اندک نظارتی اعمال کنند.

شکی نیست که در صورت کوتاهی ادامه دار مسئولان فارس، این استان و به ویژه شیراز به اقامت گاهی امن و بی‌صاحب برای اتباع بیگانه غیر مجاز تبدیل خواهد شد و با توجه به نرخ بالای زاد و ولد آنان دیری نخواهد پایید که بخش‌های حاشیه‌ای شهر در کنترل آنان قرار گیرد.

البته این امر که مهاجران حق دارند از خدمات مناسـب در جامعه میزبان برخوردار شوند امری انسانی اسـت، اما این حق شامل مهاجرانی می‌شود که به صورت قانونی اقدام به هجرت کنند. افزون براین مسـئولان در جامعه میزبان هم باید توان کنترل شرایط خدمات رسانی هدفمند به اتباع بیگانه را داشته باشند تا در نهایت فرصت حضور مهاجران به تهدید تبدیل نشود.

حالا قضاوت در این باره را به مسئولان وامی گذاریم تا با ارزیابی منصفانه تکلیف را تعیین کنند. در هر صورت آنان باید در آینده پاسخگوی پیامدهای ناخوشایند ناشی از کوتاهی‌ها در این باره باشند.

از وعده تا تهدید برای برخی مدیران فارس؛ دیر بجنبید اخراج!!!

آتیه مردم: کم کاری شماری از مدیران اسـتان فارس برای سـرانجام یافتن طرح نهضـت ملی مسـکن در اسـتان بالاخره اسـتاندار را بر آن داشت که دست به دامن تهدید بر علیـه این مدیران شـود به این ترتیـب محمدهادی ایمانیـه تاکید کرده همه مدیران شهرسـتانی در فارس به ویژه آنهایی که عملکرد مناسبی در حوزه اجرای نهضت ملی مسکن نداشته‌اند باید تا پایان مهره‌ماه امسال فونداسیون واحدهای مصوب را تکمیـل کنند. به گفتـه وی در غیر این صورت مدیران ناکارآمد در این زمینه برکنار خواهند شد.

بـه گزارش آتیه مردم بـه نقل از ایرنا، ایمانیـه، این تهدید را در جلسـه شـورای مسـکن استان در شـیراز، مطرح کرد و از فرمانداران شهرسـتان‌های استان خواست که موانـع پیش روی اجرای طرح نهضت ملی مسکن را به سرعت رفع کنند.

البتـه انتظار می‌رود اکنون که شـاهد تشکیل قرارگاه مسکن استان فارس هستیم این روند سـرعت بگیرد و نیازی به عملی شدن تهدید استاندار نباشد.

به ویژه آنکه‌ایمانیـه بارها تاکید کرده در عملیات اجرایی طرح‌هایی مانند نهضت ملی مسـکن که پای منافع مردم در میان است باید ریسـک‌های موجود در امور اداری را بپذیریم و موانـع را یکی پس از دیگری برداریم. با این حال برای متقاضیان دریافت واحدها در قالب این پروژه هنوز مشـخص نشده گیر کار کجاست.

البته استاندار فارس در در مردادامسال هم به شـرکت‌های پیمانـکار اجرای طرح نهضت ملی مسـکن در استان هشدار داده و درخواسـت کرده بود آنانی که در مقابل انجام تعهدات دولت اقدامی نکرده‌اند عقالیت خود را آغاز کنند.

همچنین قرار شد برنامه زمانبندی برای تمام پروژه‌ها و سایت‌ها اعلام شود و قرارگاه مسکن استان نیز برنامه‌ها و موضوعات را با حساسیت دنبال کند.

مشکل نقدینگی کمرنگ است

نبـود منابـع مالـی در رونـد اجرای پروژه‌های مختلـف در دهه‌های اخیر یک امر معمولی اسـت اما به نظر می‌رسـد در این یک مورد از قوت گرفتن این مشـکل خبری نیسـت. این ادعا با اسـتناد به گفته اسـتاندار فارس ثابت می‌شود وی در همان مرداد ماه اعلام کـرد که اعتبارات موجود در کنار واریزی‌های مردم برای نهضت ملی مسکن در استان عدد قابل توجهی است که این نقدینگی باید در پروژه‌ها هزینه شود تا سرعت اجرای طرح بالا برود.

آخرین وعده تامین زمین

نبود زمین مناسـب نیـز در طرح‌های ساخت مسکن برای اقشار کم درآمد همواره یـک مانع جدی بوده اسـت، امـا وعده‌ها حکایت از آن داشـته کـه در این مورد هم امکانات لازم در فارس فراهم شده است.

آخرین مژده مطرح شده در این باره در تیر امسـال از زبان استاندار فارس به گوش مردم رسید.

ماجرا از این قرار بود کهایمانیه با اشاره به موافقت وزیر راه و شهرسازی، گفت که ۵۰۰ هکتار زمین در یکی از مناطق شـهر شیراز به طرح نهضت ملی مسکن اختصاص خواهد یافت.

وی همچنین مدعی شـد کـه از این طریق مشـکل کمبود زمین بـرای اجرای طرح نهضت ملی مسـکن در برخی نقاط استان از جمله شیراز، رفع می‌شود.

گره اصلی کجای مسیر است؟

تـا ایـن جـای کار به نظر می‌رسـد تلاش‌های مدیران و به ویژه استاندار فارس برای خانه دار شدن متقاضیان نهضت ملی مسـکن در استان به سـرانجام رسیده، اما واقعیت چیز دیگری است.

حکایت از این قـرار بود که ۲۵۰ هزار واحد در فارس ساخته شود.

اما کار به کندی پیش رفت و خبرها از خانه دار شدن کسی حکایت نکردند.

در صورتـی که به گفته مدیرکل راه و شهرسازی فارس، این استان در حوزه تامین زمین رتبه اول را در میان استان‌های پهناور کشور به خود اختصاص داده بود.

محمودرضا طالبان در خرداد ماه امسال هم در گفت وگو با خبرگزاری فارس درباره آخرین وضعیت پروژه نهضت ملی مسکن در اسـتان فارس و شـهر شـیراز گفت: در حال حاضر ۱۴۱ هـزار نفر متقاضی دارای شـرایط (تایید نهایی) شـده داریم و ۴۲۰۰ هکتار زمیـن برای اجرای این طرح در نظر گرفته شده است که ۲۷۰۰ هکتار آن تمامی مجوزهـای لازم را اخـذ کـرده و عملیات عمرانی بر روی آنها آغاز شده و برای بیش از ۲۱ هزار واحد فونداسیون اجرا شده است.

دهـر صورت از ابتـدای کار تاکنون و بسـته به پیشـرفت فیزیکـی پروژه‌ها از ۴۰ میلیـون تومان تا ۲۰۰ میلیون تومان از متقاضیان گرفته شـده ، آنهم در شرایطی که این افراد از اقشار کم درآمد بوده و اجاره نشین هم هستند.

مدیران اسـتانی هم وعده دادهاند که اولین خانه‌های به سرانجام رسیده مسکن ملی در فارس که به احتمال زیاد واحدهای ۱ و ۲ طبقه حیاط دار و روستایی خواهد بود تا پایان امسال به متقاضیان تحویل داده شود.

در ایـن حال اما کمتر مسـئولی از مانع اصلی پیشـرفت پروژه سـخنی بـه میان می‌آورد و شاید همین امر موجب شده اکنون استاندار فارس مدیران شهرسـتانی را هدف قرار دهد و غیر مستقیم بر کم کاری برخی از آنان در این پروژه انگشت بگذاردباشد که این واکنش مقام ارشد فارس برای خانه دار شدن متقاضیان مسکن ملی در استان گامی اثرگذار قلمداد شود.

> **استاندار فـارس برای تکمیـل فونداسـیون واحدهای مصوب طرح نهضت ملی مسکن به مدیران شهرستانی تا پایان مهرماه فرصت داد**

با حضور مدیر کل فرهنگ و ارشاد اسلامی فارس:

هشتمین دوره مسابقات بازی‌های رایانه‌ای همزمان با سراسر کشور در فارس آغاز به کار کرد

هشتمین دوره مسابقات بازی‌های رایانه‌ای با عنوان بازی‌های «یک میلیون نفری» که در کل کشـور در حال برگزاری است، با حضور مدیر کل فرهنگ و ارشـاد اسلامی فارس در فارس آغاز به کار کرد و ثبت نام در کشور بیش از یک میلیون نفر انجام شده است و در ۲ بخش موبایلی و حضوری اجرا می‌شود.

مدیرکل فرهنگ و ارشـاد اسـلامی فارس گفـت: اداره کل فرهنگ و ارشـاد اسلامی فارس از همه تلاش گران عرصه تولید بازی‌های موبایلی، کنسـولی و بازی‌های گیمر برد حمایت خواهد کرد، فراخوان این موضوع هم زده شده و یک تعدادی از سازندگان بازی‌ها هم مراجعه داشته‌اند.

حمیدرضـا قانعی، در مراسـم افتتاحیه مسـابقات بازی‌های رایانـه‌ای که با عنوان «بازی‌های یک میلیون نفری» در سراسـر کشـور در حال برگزاری اسـت، گفت: یکی از اتفاق‌های نوپدید در عالم حضور جدی صنایع خلاق در حوزه کسب و کار است.

مدیرکل فرهنگ و ارشاد اسلامی فارس با اشاره به اینکه یک اتفاق جدیدی که در دنیا در حال رقم خوردن است و بالطبع آن در کشور ما هم شکل می‌گیرد، اینست که خیلی از کشورها نگاه شان را برای افزایش تولیدات خودشـان به سمت صنایع خلاقانه است، اضافه کرد: یکی از حوزه‌هـای صنایع خلاق مربوط به بازی‌های رایانه ایست.

وی بـا اشـاره به اینکه یکـی از بخش‌هـای صنایع خلاق، بازی‌هـای رایانه و انواع اقسـام بازی‌هایی که به آن نسـل جدید علاقمند هسـتند، افزود: این نگاه خیلی جدی در کشور ما در حال پیگیری اسـت و خیلی از مولفه‌های فرهنگی را می‌توان از طریق بازی‌های رایانه‌ای به نسل جدید منتقل کرد و فارغ از اینکه بخواهیم پیام به صورت مسـتقیم ارائه کنیم می‌توان پیام از طریق بازی و صنایع خلاق به نسل جدید ارائه کرد.

دبیر شورای فرهنگ عمومی فارس با یادآوری این مطلب که حوزه صنایع خلاق، یکی از جدی‌ترین حوزه‌هایی است که کشور ما هم به صورت جدی‌تر آن را دنبال می‌کند، و در شورای فرهنگ عمومی کشور، طی ۲ سال گذشته یک کارگروه تخصصی صنایع خلاق شـکل گرفته است؛ افزود: در مراکز رشـدی که در فارس نظیر کارخانه نوآوری و کارخانه‌های دیگر مرتبط وجود دارد، حوزه صنایع خلاق و نوآوری رشد خوبی از خود نشان می‌دهد و در حوزه تولید موسـیقی، فیلم، بازی و صنایع مرتبط با هنر گرافیک بسیار پررنگ‌تر و جدی‌تر دنبال می‌شود. به گفته قانعی، برای اینکه بتوانیم در حوزه سیاسـت گذاری و تنظیم گری خودمان را انجام بدهیم، نیازمند طراحی رویدادهای از این قبیل هسـتیم که بدانیم جامعه مخاطـب چه ذائقه‌ای دارد و بتوانیم در آن حوزه فعالیت جدی‌تری داشته باشیم، این مسابقات بیشتر تمرکز روی بازی‌های موبایلی و بازی‌های موبایلی ایرانی دارد و تعداد شرکت کنندگان در این بخش بسـیار بیشتر از بخش حضوری اسـت که در بخش فیفا ثبت نام کردهاندوی افزود: امیدواریم که با شناسایی جامعه مخاطب و برنامه ریزی بلندمدت برای نقش آفرینی جدی هنرمندان مان در عرصه صنایع خلاق بتوانیم هم به حوزه اقتصاد هم کمک کنیم هم بتوانیم مفاهیم مدنظر حکمرانـی که در عرصه‌های فرهنگی و هنری به نسل جدید منتقل کنیم.

مدیر کل فرهنگ و ارشـاد اسـلامی فارس با اشاره به اینکه طبیعتا فرهنگ و هنر پیشران در همه حوزه است، اظهار کرد: وقتی که درآمد ناخالص داخلی بسیاری از کشورهای دنیا را مرور می‌کنید، در می‌یابید که کمتر به سمت فروش مواد خام پیش می‌روند و سعی می‌کنند ارزش فزوده برای خود ایجاد کنند.

وی با فروش ارزش افزوده‌ها در عرصه اقتصادی بتوانند حوزه کسب و کارهای خودشـان را پر رنگ‌تر کنند، افزود: امروزه حوزه فرهنگ هنر به‌صورت جدی وابسـته به اقتصاد اسـت و ما اگر به این موضوع بی‌توجه باشـیم، به تدریج تحیف و ضعیف می‌شیم و فرصت‌ها را از دست خواهیم داد.

قانعی با اشـاره به اینکه از سال‌های قبل موضوع ایده پردازی ساخت بازی‌های ایرانی شکل گرفته است و در همین استان فارس هم بیش از دوازده شرکت فعال در حوزه تولید بازی‌های گیم برد و همچنین چهار پنج شرکت تخصصی برای تولید بازی‌های رایانه‌ای داریـم، اضافه کرد: در بخش موبایلی این مسـابقات از بازی‌های ایرانی اسـتفاده شده اسـت که به طور مثال بازی ایرانی داریم به نـام «امیرزا» کـه در خانواده‌ها جـا افتاده و بیش از ۱۰ میلیون نفر آن را نصب دارند.

وی با اشـاره به اینکه در جشـنواره «فیروزه» که جشنواره‌ای مرتبط با کالاهای فرهنگی کشـور اسـت، در بخش اسباب‌بازی‌ها مقام اول و مقام سوم توسط استان فارس کسب شد، افزود: مقام اول ما خانم حمیده ساعیان با یک بازی برگرفته از فرش قشقایی به دست آورد و مقام سوم توسط آقای حمید افسری با بازی «مرجنداز» که یک بازی موبایلی و قرآنی است، کسب شد و این نشان می‌دهد که ما در استان فارس توی این حوزه پیشرو بودیم.

مدیرکل اوقاف و امور خیریه فارس:

واقفان جدید باید به سمت رفع مشکلات جامعه پیش بروند

مدیـرکل اوقاف و امور خیریه فارس با بیان این که ۱۵ هزار و ۱۳۸ موقوفه در این استان به ثبت رسیده، گفت: در مجموع یک هشتم موقوفات کشور در استان فارس قرار دارد. حجت‌الاسلام سید عباس موسوی در گفـت و گو با ایرنا افزود: پنـج هزار و ۴۷۷ موقوفه فارس منفعتی است که درآمد حاصل از آن مطابق با نیات واقفان مورد استفاده قرار می‌گیردوی ادامه داد: از ابتدای سال گذشته تاکنـون ۱۴ مورد وقـف جدید در فارس به ثبت رسیده است که ارزش آن بیش از ۳۰۰ میلیارد ریال برآورد می‌شود.

او بیان کرد: به طور کلی در فارس و دیگر استان‌های کشور، بیش‌ترین نیات واقفانه در ارتباط با عزاداری سیدالشهدا، اطعام و روضه‌خوانی و احداث مسجد به ثبت رسیده و در مورد سـایر حوزه‌های فرهنگی، اجتماعی و درمانی نیات کم‌تری وجود دارد که واقفان جدید باید به این سـمت حرکت کنند.مدیرکل اوقاف و امور خیریه فارس گفت: نیات و مشکلات روز جامعه از سوی مشاوران وقف در اداره‌های اوقاف سراسر استان احصا شده و در اختیار واقفان جدید قرار می‌گیرد.مدیرکل اوقاف و امور خیریه فارس توضیح داد: وقف جمعی و مشارکتی نیز ظرفیتی است که مردم نباید از آن غافل شوند. او بیان کرد: ساخت بیمارستان تخصصی سرطان جنوب در شهر صدرا فارس نمونه‌ای از این الگو است که بر اساس وقف جمعی و با مشارکت آحاد مردم شکل گرفت.موسوی با بیان این که نیت‌های خیران به سمت نیازهای گرداَوری شده استان هدایت می‌شود، گفت: در حوزه اجتماعی ازدواج جوانان و تامین مسکن برای زوج‌های جوان از نیازهای این استان است که خیران می‌توانند در آن مشارکت کنند.

این مقام مسئول افزود: برخی از واقفان در وقف‌های خود به این نیت توجه کرده‌اند. به عنوان نمونه یک سوم وقف مرحوم رئیسی برای احداث تعدادی واحد مسکونی در نظر گرفته شده است که قرار است در شهر سپیدان محقق شود.

عباس موسوی یادآور شد: البته سازمان اوقاف در طرحی سراسری با امضای تفاهم نامه با دستگاه‌های مسکن و شهرسازی در طرح مسکن ملی مشارکت می‌کند و در استان فارس نیز اراضی مشارکت اوقاف در این طرح تعیین شده است.

متروی برای دانش آموزان شیراز رایگان شد

فرماندار شیراز اعلام کرد:اعتبارات مناسبی برای تعمیرات و تجهیز مدارس این شهرستان در نظر گرفته شده است. لطف‌الله شیبانی در شورای آموزش و پرورش شهرستان شیراز، با اشـاره به تشکیل کارگروه پشتیبانی و تربیتی و پرورشـی در این شورا در آستانه بازگشایی مدارس، گفت: تمام مشکلات مربوط به نواحی چهارگانه آموزش و پرورش در این کارگروه‌ها بررسـی و پیگیری خواهد شـد.به گزارش ایسـنا به نقل از فرمانداری شیراز، شیبانی افزود: اعتبارات مناسبی برای تعمیرات و تجهیز مدارس شهرستان در نظر گرفته شده است.شیبانی بر ثبت نام دانش آموزان بر اساس طرح آدرس و دریافت شهریه طبق قانون تاکید و اضافه کرد: هماهنگی لازم برای ساماندهی سرویس مدارس و استفاده از ظرفیت حمل‌ونقل عمومی برای این مهم انجام شده است و در مهر ماه استفاده از متروی برای دانش آموزان رایگان خواهد بود.

آغاز ثبت نام نهایی متقاضیان نمایندگی مجلس در فارس از ۲۷ مهرماه

متقاضیان نمایندگی مجلس از دوشـنبه هفته گذشـته با ورود به سـامانه پنجره واحد انتخابات، نتایج صحت سنجی ۶ دستگاه از مدارک خود را مشاهده کردند. نتایج اعلام شده از سوی ۶ دستگاه – ثبت احوال، فراجا، دادستانی، وزارت امور خارجه، سازمان امور استخدامی و آموزش عالی – متولی صحت سنجی مدارک بارگذاری شده در پنجره واحد ثبت نام وزارت کشور نشان داد که در کل کشور بیش از پنج هزار نفر مدارک ناقص داشتند. بیشترین نقص مـدارک متقاضیان مربـوط به حوزه آموزش عالی و مدارک تحصیلی بوده اسـت. در حوزه دادسـتانی نیز از بین بیش از ۴۸ هزار متقاضی بیش ثبت نام برای ورود به مجلس شورای اسلامی ۱۱۵ نفر مشکل با سابقه کیفری داشتنداند.داوطلبانی که به صورت سبز رنگ نتیجه صحت سنجی مدارک خود را دریافت کردند با کد رهگیری اعلام شده می‌توانند در ۲۷ مهر ماه امسال وارد سامانه ثبت نام نهایی برای انتخابات دوازدهمین دوره مجلس شورای اسلامی شـوند.طبق قانون افراد امکان ثبت اعتراض خود را تا دوم مهر دارند و می‌توانند در صورت رفع اشکال و نواقص مدارک و دریافت تاییدیه ۶ دستگاه مربوطه، کد رهگیری برای ثبت نام نهایی دریافت کنند.طبق قانون فرصت پاسخ جمع‌بندی دادن ۶ دستگاه متولی به اعتراض متقاضیان پیش ثبت نام تا ۲۶ مهرماه یعنی یک روز قبل از برگزاری ثبت نام نهایی تعیین شده است. براسـاس قانون ثبت نام نهایی نیز که از ۲۷ مهرماه آغاز می‌شـود به صورت الکترونیکی برگزاری خواهد شد.

قابل توجه بیمه شدگان تامین اجتماعی در فارس

نشان دار شدن برای بهره‌مندی از خدمات «صندوق حمایت از بیماران خاص و صعب‌العلاج»

مدیر خدمات نرم افزارهای درمانی شـرکت مشـاور مدیریت و خدمات ماشینی تامین اجتماعی، از نشاندارکردن بیماران خاص و صعب‌العلاج در سامانه نسخه الکترونیک سازمان تامیـن اجتماعی به منظـور بهره‌مندی از خدمـات «صندوق حمایت از بیمـاران خاص و صعب‌العلاج» خبر داد.

رامین معتمد در گفت‌وگو با ایسنا، دراین باره گفت: بدین ترتیب امکان نشان‌دار کردن بیمه‌شدگان دارای بیماری‌های رتینوپاتی دیابتی، پرفشاری خون، دیابت نوع دو و پروفشاری خون کنترل شده، بدون نیاز به تشکیل پرونده در نسخه الکترونیک و توسط پزشک فراهم شده است. همچنین در خصوص سایر بیماریهای تحت پوشش صندوق حمایت از بیماران خاص و صعب‌العلاج، بیمه‌شـدگان تامین‌اجتماعی پس از تشکیل پرونده در مدیریت‌های درمان استانها، به صورت خودکار در این سامانه نشاندار می‌شوند.

وی تصریح کرد: برای این بیماران در بخش نسخه پیچی برای داروهایی که در لیست صعب العلاج وجود دارند، با ارسـال اطلاعات بـه سـرویس مربوطه در بیمه سلامت، سهم صندوق آنها محاسبه و از مبلغ پرداختی بیمار کسر می‌شود.

وی افـزود: در صورتیکه به هر دلیلی بیمار دارای شـرایط خـاص در صندوق مربوطه نشاندار نشده باشد، هنگام مراجعه به داروخانه با بررسی سوابق پزشکی و پرونده وی، عملیات نشاندار کردن به صورت خودکار اجرا شده و امکان بهره‌مندی از مزایای صندوق برای وی ایجاد می‌شود.

ماهی که گذشت

معاون فرهنگی کمیته امداد امام خمینی (ره) استان فارس گفت: ۱۴۵ دانش‌آموز تحت حمایت کمیته امداد امام خمینی (ره) فارس در مدارس استعدادهای درخشان و نمونه دولتی قبول شـدند. سید عبدالعلی سـعادت بیان کرد: در حال حاضر ۳۸ هزار دانش‌آموز در مقاطع مختلف تحصیلی تحت حمایت این نهاد بوده و از خدمات تحصیلی فوق العاده‌ای بهره مند می‌شوند. به گفته وی تعداد ۱۲۳ نفر از دانش آموزان نیز در مدارس نمونه دولتی قبول شدند که تحصیل برای دانش آموزان در این مدارس رایگان است.

وزیر کشـور گفت: با توجه به نزدیک شدن به ایام بازگشایی مدارس و فصل پاییز که تغییرهای اقلیمی را به دنبال خواهد داشت، روند بازسازی مناطق زلزله زده اوز در استان فارس شتاب بیش‌تری خواهد گرفت.احمد وحیـدی افزود: بـه زودی برای آن دسـته از افرادی که خانه‌هـای آن‌ها در زلزله اخیر دچار آسیب شده و در حال حاضر، مکانی برای سکونت ندارند، تسهیلات ودیعه مسکن پیش بینی می‌شود.

مدیرعامل سازمان همیاری شهرداری‌ها و دهیاری‌های فارس از بازگشایی مجدد یک شهربازی پس از چهار سال تعطیلی، طی روزهای آینده خبر داد. سیدعلی سیدنصیری بیان کرد: این شـهربازی مستقر در ارتفاعات شمال شهر شیراز و در کنار دروازه قرآن، به دلایلی از چهار سـال قبل، تعطیل شد و اکنون با تلاش دستگاه‌های مسئول، در آستانه بازگشایی قرار دارد.

مدیرکل میراث‌فرهنگی، گردشـگری و صنایع‌دسـتی استان فارس از ورود تور رالی گردشـگری خانواده لال بری به مناسبت هفته جهانی صلح به شـهر شیراز خبر داد.مؤید محسن‌نژاد اظهار داشت: تور رالی لال بری از هندوستان به امارات متحده عربی رفته و سپس از مرز دریایی هرمزگان وارد فارس و پس از یک شب اقامت در لارستان، وارد شیراز شدند.

مشکل کمبود و هدررفت آب در صنایع فارس

صنایع استان فارس هم در حالی با مشکل هدررفت آب روبه رو هستند که کمبود آب هم یکی از مهمترین چالش‌های پیش روی آنها محسوب می‌شود. استاندار فارس همواره به نیاز فضای سبز شهری و صنایع استان به آب تأکید کرده و معتقد است با اجرای شبکه فاضلاب شهری و استفاده از پساب تصفیه شده آن، می‌توان نیاز به آب در این دو بخش را تأمین کرد.محمدهادی ایمانیه همچنین ۲۹ خرداد ماه سال جاری به همراه جمعی از مدیران دستگاه‌های اجرایی استان از بخش‌های مختلف تصفیه‌خانه شماره ۲ شهر شیراز که در جوار شهرک صنعتی بزرگ شیراز قراردارد بازدید کرداستاندار فارس در این بازدید در سخنانی شهرک صنعتی و منطقه ویژه اقتصادی شیراز را در اولویت استفاده از پساب فاضلاب دانست و با اشاره به همجواری تصفیه‌خانه شماره ۲ شیراز با شهرک صنعتی گفت: یکی از روش‌های توسعه شهرک‌های صنعتی مسائل زیرساختی است و از مسائل مهم آن می‌توان به تامین برق و آب اشاره کرد. در خصوص آب با استفاده از پساب مشکل توسعه این شهرک‌ها حل خواهد شد. این در حالیست که در شهرک صنعتی بزرگ تاکنون افزون بر چهار هزار و ۶۸۰ قرارداد با سرمایه‌گذاران منعقد شده است و ۲هزار و ۳۰۰ واحد با اشتغال ۲۵ هزار نفر در مرحله بهره‌برداری قراردارد. بدین ترتیب استفاده از پساب فاضلاب دانست و با اشاره به همجواری تصفیه‌خانه شماره ۲ شیراز با شهرک صنعتی گفت: یکی از روش‌های توسعه شهرک‌های صنعتی مسائل زیرساختی است و از مسائل مهم آن می‌توان به تامین برق و آب اشاره کرد. در خصوص آب با استفاده از پساب مشکل توسعه این شهرک‌ها حل خواهد شد. این در حالیست که در شهرک صنعتی بزرگ تاکنون افزون بر چهار هزار و ۶۸۰ قرارداد با سرمایه‌گذاران منعقد شده است و ۲هزار و ۳۰۰ واحد با اشتغال ۲۵ هزار نفر در مرحله بهره‌برداری قراردارد. بدین ترتیب استفاده از پساب فاضلاب دانست و با اشاره به همجواری تصفیه‌خانه شماره ۲ شیراز با شهرک صنعتی گفت: یکی از روش‌های توسعه شهرک‌های صنعتی مسائل زیرساختی است و از مسائل مهم آن می‌توان به تامین برق و آب اشاره کرد. در خصوص آب با استفاده از پساب مشکل توسعه این شهرک‌ها حل خواهد شد. این در حالیست که در شهرک صنعتی بزرگ شیراز در دستورکار متولیان امر قرار گرفت.

سال اول | شماره ۱۰ | شنبه ۱ مهر ۱۴۰۲ | ۷ ربیع‌الاول ۱۴۴۵ | ۲۳ سپتامبر ۲۰۲۳
Web:WWW.ATIYEHMARDOM.COM | Email:INFO@ATIYEHMARDOM.COM

مدیر عامل شرکت شهرک‌های صنعتی فارس خبر داد:

پیشرفت ۹۰درصدی طرح انتقال پساب به شهرک صنعتی شیراز

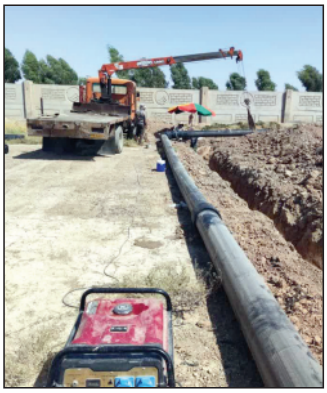

استفاده مجدد از فاضلاب‌ها در صنعت یکی از تمهیداتی که در استان فارس در قالب طرح انتقال پساب تصفیه‌خانه شهر شیراز تا شهرک صنعتی و با هدف جلوگیری از مصرف بی‌رویه آب در این بخش اندیشیده شده؛ در حال حاضر مدیر عامل شرکت شهرک‌های صنعتی فارس اعلام کرده این طرح پیشرفت ۹۰درصدی داشته و بر اساس برنامه‌ریزی قرار است تا مهرماه امسال به بهره‌برداری برسد.

به گزارش آتیه مردم؛ صنایع از لحاظ مصرف آب حجم قابل توجهی را به خود اختصاص می‌دهند لذا نیاز است تدابیر لازم برای مصرف بهینه آب در صنعت اتخاذ شود.

ضرورت استفاده مجدد از فاضلاب‌ها در صنعت

یکی از تمهیداتی که برای جلوگیری از مصرف بی‌رویه آب در صنعت اندیشیده شده استفاده مجدد از فاضلاب‌ها در این بخش است. در واقع استفاده مجدد از فاضلاب‌ها در صنعت با ۲هدف کلی امکان باز چرخش آنها در واحدهای صنعتی و جلوگیری از آلودگی محیط‌زیست برنامه‌ریزی می‌شود و هدف اساسی پروژه‌های استفاده مجدد از پساب در صنایع، صرفه‌جویی در مصرف آب و در نتیجه کاهش فشار بر منابع آب منطقه است.

این در حالیست که صنایع شیمیایی، نفت، پتروشیمی، کاغذسازی، نساجی و فولاد در زمره صنایعی هستند که امکان برگشت پساب‌های تصفیه شده جهت مصارف مختلف در آنها وجود دارد.

در برخی کشورها درصد بالایی از فاضلاب تولیدی، تصفیه و بازچرخانی می‌شود، در حالی که در کشور ما تصفیه و بازچرخانی پساب، کمتر مورد توجه قرار گرفته است.

البته با روی کار آمدن دولت سیزدهم یکی از مهمترین اهداف متولیان امر در این حوزه، بهره‌گیری از امکانات موجود به منظور مدیریت منابع آب کشور و بهره‌وری از آب پساب در بخش‌های مختلف است.

ششم شهریورماه سال جاری سخنگوی صنعت آب و فاضلاب کشور اعلام کرد: یک میلیارد متر مکعب ظرفیت پساب تا پایان دولت سیزدهم در اختیار بخش صنعت قرار می‌گیرد.

به گفته‌هاشم امینی، اکنون یک میلیارد و ۶۰۰میلیون متر مکعب پساب در اختیار است که تاکنون برای ۳۰۷میلیون متر مکعب آن سرمایه‌گذاری صورت گرفته و مذاکرات برای ۱۹۱میلیون متر مکعب هم درحال انجام است.

وی همچنین گفت: برای ۳۴۸ میلیون متر مکعب نیز در حال عقد قرارداد با صنایع هستیم تا نیاز صنایع به آب از طریق پساب تأمین شود.

مشکل کمبود و هدررفت آب در صنایع فارس

صنایع استان فارس هم در حالی با مشکل هدررفت آب روبه رو هستند که کمبود آب هم یکی از مهمترین چالش‌های پیش روی آنها محسوب می‌شود.

استاندار فارس همواره به نیاز فضای سبز شهری و صنایع استان به آب تأکید کرده و معتقد است با اجرای شبکه فاضلاب شهری و استفاده از پساب تصفیه شده آن، می‌توان نیاز به آب در این دو بخش را تأمین کرد.

محمدهادی ایمانیه همچنین ۲۹ خرداد ماه سال جاری به همراه جمعی از مدیران دستگاه‌های اجرایی استان از بخش‌های مختلف تصفیه‌خانه شماره ۲ شهر شیراز که در جوار شهرک صنعتی بزرگ شیراز قراردارد بازدید کرد.

استاندار فارس در این بازدید در سخنانی شهرک صنعتی و منطقه ویژه اقتصادی شیراز را در اولویت استفاده از پساب فاضلاب دانست و با اشاره به همجواری تصفیه‌خانه شماره ۲ شیراز با شهرک صنعتی گفت: یکی از روش‌های توسعه شهرک‌های صنعتی مسائل زیرساختی است و از مسائل مهم آن می‌توان به تامین برق و آب اشاره کرد. در خصوص آب با استفاده از پساب مشکل توسعه این شهرک‌ها حل خواهد شد.

این در حالیست که در شهرک صنعتی بزرگ تاکنون افزون بر چهار هزار و ۶۸۰ قرارداد با سرمایه‌گذاران منعقد شده است و ۲هزار و ۳۰۰ واحد با اشتغال ۲۵ هزار نفر در مرحله بهره‌برداری قراردارد.

بدین ترتیب استفاده از پساب استاندارد تصفیه‌خانه شیراز برای مصارف غیر شرب شهرک صنعتی بزرگ شیراز در دستورکار متولیان امر قرار گرفت.

پیشرفت ۹۰درصدی طرح انتقال پساب به شهرک صنعتی

مدیر عامل شرکت شهرک‌های صنعتی فارس در حال حاضر از پیشرفت ۹۰درصدی طرح انتقال پساب از تصفیه‌خانه شهر شیراز تا شهرک صنعتی بزرگ شیراز خبرداده و معتقد است بر اساس برنامه‌ریزی، این طرح تا مهرماه امسال به بهره‌برداری می‌رسد.

سید مصطفی‌هاشمی افزود:این طرح شامل اجرای خط انتقال و ایستگاه پمپاژ است که با اعتباری افزون بر ۲۸میلیارد ریال در حال اجرا است.

وی افزود:عملیات اجرایی و ایستگاه پمپاژ و خط انتقال لوله پلی اتیلن به طول یک کیلومتر با قطرهای ۳۱۵و ۲۵۰میلیمتر از تصفیه‌خانه شیراز در مرحله پایانی قراردارد.

مدیر عامل شرکت شهرک‌های صنعتی فارس افزود:خط انتقال پساب به شبکه توزیع رینگ شهرک صنعتی شیراز که ویژه توزیع پساب اجرا شده متصل می‌شود.

هاشمی با بیان اینکه در مرحله نخست، موافقت خرید ۵ لیتر بر ثانیه پساب استاندارد با کیفیت مطلوب با ابفای شیراز منعقد شده است گفت: در مجموع این خط ظرفیت انتقال ۱۰۰لیتر برثانیه پساب را دارد که متناسب با تقاضای واحدهای صنعتی ،ظرفیت خرید پساب افزایش می‌یابد. وی افزود:در مرحله نخست پساب موجود، به مصرف فضای سبز خواهد رسید تا میزان آب شُربی که هم‌اکنون در فضای سبز استفاده می‌شود ذخیره و در مصارف شُرب و واحدهای صنعتی استفاده شود که این موضوع می‌تواند بخشی از کسری آب شُرب شهرک صنعتی را تأمین کند.

مدیر عامل شرکت شهرک‌های صنعتی فارس با بیان اینکه شماری از واحدهای صنعتی نظیر واحدهای بتنی و کانی غیر فلزی که متقاضی استفاده از پساب هستند جهت استفاده از پساب اعلام آمادگی کردهاند گفت: واحدهای دیگری که نیازمند پساب استاندارد جهت مصارف صنعتی غیرشرب هستند می‌توانند درخواست خود را ارائه دهند.

معاون فنی شرکت شهرک‌های صنعتی فارس نیز گفت: در راستای تامین آب صنایع و همچنین کسری آب صنعت در شهرک صنعتی بزرگ شیراز طبق دستورالعمل وزارت نیرو تامین آب مورد نیاز از طریق پساب تصفیه‌خانه شماره ۲ کلانشهر شیراز در دستور کار قرار گرفت.

علی زارعی با بیان اینکه میزان حجم تامین آب این قرارداد ۱.۵ متر بر ثانیه است افزود: این میزان تا سقفی ۱۰۰ متر بر ثانیه قابل افزایش است که با توجه به مجاورت تصفیه‌خانه شماره ۲ کلانشهر شیراز با شهرک صنعتی و اجرای بخشی از شبکه داخلی پساب در سنوات گذشته با عملیاتی شدن این پروژه قسمتی از نیاز آبی صنعتگران و فضای سبز شهرک بزرگ صنعتی مرتفع می‌گردد. وی با اشاره به مشخصات فنی پروژه به مبلغ قرارداد اشاره کرد و گفت:مبلغ قرارداد این پروژه بالغ بر ۲۸ میلیارد ریال است که پیشرفت آن ۹۰ درصد است و پیش بینی می‌شود در اواسط مهر ماه به بهره‌برداری برسد.

علی زارعی معاون فنی شرکت شهرک‌های صنعتی فارس نیز گفت: در راستای تامین آب صنایع و همچنین کسری آب صنعت در شهرک صنعتی بزرگ شیراز طبق دستورالعمل وزارت نیرو تامین آب مورد نیاز از طریق پساب تصفیه‌خانه شماره ۲ کلانشهر شیراز در دستور کار قرار گرفت

سید مصطفی‌هاشمی مدیر عامل شرکت شهرک‌های صنعتی فارس گفت:این طرح شامل اجرای خط انتقال و ایستگاه پمپاژ است که با اعتباری افزون بر ۲۸میلیارد ریال در حال اجرا است.عملیات اجرایی و ایستگاه پمپاژ و خط انتقال لوله پلی اتیلن به طول یک کیلومتر با قطرهای ۳۱۵و ۲۵۰میلیمتر از تصفیه‌خانه شیراز در مرحله پایانی قراردارد

اهمیت کیفیت آب لازم برای فرآیندهای متفاوت صنعتی

بدون شک در فعالیت‌های صنعتی نظیر برج‌های خنک کننده، دیگ‌های بخار، فرآیند تولید محصولات و همچنین جهت آبیاری فضای سبز، اطفاء حریق و کنترل گرد و غبار در صنایع می‌توان از فاضلاب تصفیه شده استفاده کرد. البته کیفیت آب لازم برای فرآیندهای متفاوت صنعتی که از اهمیت زیادی برخوردار است بسیار متغیر است به گونه‌ای که آب برج‌های خنک کننده، کمترین محدودیت استفاده مجدد را داشته و آب دیگ بخار بالاترین کیفیت پساب را نیاز دارد و برای تحقق اهداف در این زمینه این مهم باید مورد توجه قرار بگیرد.

سال اول | شماره ۱۰ | شنبه ۱ مهر ۱۴۰۲ | ۷ ربیع‌الاول ۱۴۴۵ | ۲۳ سپتامبر ۲۰۲۳
Web:WWW.ATIYEHMARDOM.COM | Email:INFO@ATIYEHMARDOM.COM

نقش فارس در توسعه جنوب کشور نیازمند توجه مسولان ملی به راههای استان است

رئیس کمیسیون کشاورزی مجلس در دیدار اخیر استاندار و مسئولان ارشد دولتی فارس با رئیس سازمان برنامه و بودجه کشور خواستار افزایش ضریب اعتبارات ملی و تسریع در فرایند اجرایی پروژه‌های نیمه‌کاره این استان شد.به گزارش خبرنگار خبرگزاری خانه ملت، محمد جواد عسکری در این نشست، گفت: استان فارس از دیرباز نقش مهمی در عرصه‌های مختلف سیاسی، اقتصادی، فرهنگی و اجتماعی کشور داشته و به دلیل شرایط خاص آب و هوایی و قرارگیری در یک موقعیت جغرافیایی ویژه می‌تواند در توسعه جنوب ایران نقش محوری داشته باشد.او ادامه داد: تکمیل آزادراه شیراز اصفهان و تعریف آزادراه شیراز بوشهر، همچنین کلید خوردن پروژه بزرگراههای شاخص در محورهای داراب به بندرعباس، جهرم به لار، خنج به لامرد باید مورد توجه مسئولان ملی قرار داشته باشند تا فارس بتواند در ترانزیت کالا و مسافر موثر واقع شود.این نماینده مردم در مجلس نزدیکی فارس به دریا را یک فرصت درخشان دانست و افزود: ایران می‌تواند با کشورهای همسایه خلیج‌فارس تعاملات هدفمند داشته باشد و در این ارتباطات جهانی موثر عمل کند.عسکری توسعه خطوط ریلی کشور فارس را یک ضرورت برشمرد و گفت: هرگونه هزینه‌کرد در این زمینه سرمایه‌گذاری محسوب می‌شود و از مقامات ملی انتظار می‌رود در تخصیص بودجه به این پروژه تلاش کنند تا خطوط ریلی فارس به هرمزگان و بوشهر هر چه سریع‌تر بهره‌برداری شود.این مسئول با بیان این که استان فارس در زمینه پروژه‌های عمرانی در حال انجام، رتبه نخست کشور را دارد، تصریح کرد: متأسفانه در این استان پروژه‌های متعدد نیمه‌کاره زیادی وجود دارد که این مسئله موجب استهلاک سرمایه‌گذاری شده و در این راستا از دولت خواستار تخصیص خط اعتباری ویژه به منظور تسریع در فرآیند اجرایی این پروژه‌های زیرساختی هستیم.

گازرسانی به بیش از ۲هزار از روستاهای فارس

مدیرعامل شرکت گاز استان فارس که معتقد است توسعه گازرسانی در روستاهای استان پیامدهای مثبت اقتصادی و اجتماعی زیادی را در پی دارد، در خصوص آخرین وضعیت گازرسانی به روستاهای فارس گفت: توسعه گازرسانی در روستاها و مناطق محروم فارس برای مان در اولویت قرار دارد. به گونه‌ای که طی ۳سال گذشته پروژه‌های قابل توجهی در این بخش به سرانجام رسیده است. تا به حال از مجموع ۳هزار و ۵۰۸ روستای مشمول، ۲هزار و ۴۳۹ روستا از نعمت گاز طبیعی برخوردار شده‌اند و ۶۹ روستای باقی مانده در دست عملیات گازرسانی هستند.

به گزارش خبرنگار ایرنا، علی اکبر میدانشاهی در گفت و گویی بیان کرد: پیش بینی می‌شود که تا پایان سال جاری تمام روستاهای مشمول استان از نعمت گاز بهره‌مند شوند.

وی ادامه داد: بی شک توسعه گاز در شهرها و روستاهای استان فارس ادامه دارد؛ چرا که، گازرسانی به دورترین روستاها افزون بر ایجاد رفاه و جلوگیری از مشکلاتی مانند مهاجرت، محرک مهمی برای توسعه سایر بخش‌ها و همچنین اشتغال پایدار در مناطق مختلف استان محسوب می‌شود. بدین ترتیب تلاش‌ها برای گازرسانی به مناطق مختلف استان فارس شکل گرفت و اقدامات قابل توجهی برای تحقق این امر در گوشه گوشه استان انجام شد.

***تدوین استراتژی‌ها توسط نخبگان بر مبنای مطالبات مردمی**

مدیرعامل شرکت گاز استان فارس گفت: دولت سیزدهم با شعار و گفتمان دولت مردمی و با هدف تحول در عرصه خدمت تشکیل شد.

میدانشاهی خط مشی دولت را پرهیز از حاشیه، تمرکز بر کار و تلاش عنوان کرد و افزود: با هدف اجرایی‌سازی شعار سال و افزایش درآمدهای دولتی به دنبال رشد سرانه امیدواری و رضایت عمومی هستیم.

او با اشاره به دستاوردهای قوه مجریه در فارس گفت: استراتژی شرکت گاز استان در دولت سیزدهم تغییرات بنیادینی را تجربه کرد و بر اساس پاسخگویی به مطالبات مردمی با تکیه بر نخبگان حرکت جهادی خود را آغاز کردوی با بیان این که چشم انداز این مجموعه رسیدن به متعالی ترین شرکت گاز استانی در افق ۱۴۰۳ است، عنوان کرد: برای دستیابی به این چشم‌انداز استراتژی‌ها و اهداف کلان شرکت به منظور تحقق رشد درآمد و ارتقای بهره وری تعیین و حرکت در جهت دستیابی به آن آغاز شد. مدیرعامل شرکت گاز استان فارس بیان داشت: توجه به نقاط قوت استان همچون موقعیت خاص جغرافیایی با برخورداری از جاذبه‌های گردشگری و مجاورت با قطب انرژی خاورمیانه و عبور ۶ خط انتقال گاز سراسری از استان موجب شد تا نقشه راه شرکت گاز فارس با نگاهی بر پایه تغییر رویکرد در این استان از کشاورزی به صنعتی تنظیم‌شود.

> **در پی انقلاب گازرسانی روستایی در دولت سیزدهم، اکثر روستاهای استان فارس که شمار آن‌ها به ۲هزار و ۴۳۹ روستا می‌رسد، از شبکه‌های گازرسانی برخوردار شده‌اند و مابقی تا پایان سال جاری از این نعمت بهره‌مند می‌شوند**

شکار صنعت به عنوان رویکردی محوری در برنامه‌های فارس

میدانشاهی از برنامه شکار صنعت به عنوان رویکردی محوری در برنامه‌ها یاد کرد و گفت: در ابتدای تصدی مسئولیت در این شرکت اقدام به تعریف اهداف کلان از جمله گسترش بهره‌مندی از گاز طبیعی و افزایش سهم آن در سبد انرژی استان کردیم و به منظور نیل به این هدف ارزشمند استراتژی گازرسانی به شهرها و روستاهای استان و صنایع را با رویکرد شکار صنایع پیش گرفتیم.

وی افزود: به همین منظور تلاش کارکنان بر تکمیل طرح‌های توسعه‌ای نیمه تمام متمرکز شد و طی این مدت از مجموع هفت شهر فاقد شبکه گاز طبیعی در استان، چهار شهر گازرسانی شده و پروژه‌های گازرسانی به سه شهر باقی مانده تا پایان سال جاری به بهره‌برداری می‌رسند.

برخورداری اکثریت جمعیت کشور از گاز طبیعی

مدیرعامل شرکت گاز استان فارس در رابطه با روند کلی گازرسانی در سراسر کشور نیز بیان کرد: در حال حاضر بیش از ۹۸ درصد شهرهای کشور از نعمت گاز طبیعی بهره مند هستند و گازرسانی بیش از ۹۰ درصد روستاهای کشور هم به پایان رسیده است.

علی اکبر میدانشاهی اضافه کرد: با توسعه گازرسانی در کشور پس از انقلاب اسلامی، ۹۸.۶ درصد جمعیت شهری و ۸۶.۳ درصد جمعیت روستایی زیر پوشش شبکه گازرسانی قرار گرفتند که این عدد به منزله برخورداری ۲۷.۵ میلیون مشترک از نعمت گاز است.

توسعه گازرسانی در دولت سیزدهم

وی عنوان کرد: در دولت سیزدهم نیز توسعه گازرسانی از همان ابتدای تشکیل دولت در دستور کار متولیان امر قرار گرفت به گونه‌ای که از زمان آغاز به کار دولت، بیش از ۶۸ هزار میلیارد تومان سرمایه‌گذاری در حوزه‌ها و بخش‌های مختلف صنعت گاز صورت گرفت.

میدانشاهی تاکید کرد: در طول ۲ سال گذشته، ۳۸.۶ هزار میلیارد تومان در پروژه‌های روستایی و شهری، ۱۹.۶ هزار میلیارد تومان در مهندسی و توسعه گاز، ۲.۹ هزار میلیارد تومان در انتقال گاز، ۲.۴ هزار میلیارد تومان در پروژه‌های پالایشگاهی و ۴.۷ هزار میلیارد تومان در حوزه پژوهش سرمایه‌گذاری شده است.

او همچنان ادامه داد: امسال نیز در مجموع، ۶۹.۳ هزار میلیارد تومان سرمایه‌گذاری پیش‌بینی شده که از این رقم، ۳۴.۵ هزار میلیارد تومان در پروژه‌های روستایی و شهری، ۳۳.۳ هزار میلیارد تومان در پروژه‌های مهندسی و توسعه گاز، ۲.۴ هزار میلیارد تومان در پروژه‌های انتقال گاز و ۹ هزار میلیارد تومان در بخش پالایشگاهی پیش‌بینی شده است.

گازرسانی به پنج هزار و ۲۹۷ روستا در ۲ سال گذشته

مدیرعامل شرکت گاز استان فارس در پایان اعلام کرد: در دولت سیزدهم، بیش از پنج هزار و ۲۶۷ روستا با ۳۰۷ هزار خانوار و ۴۱ شهر با ۹۴ هزار خانوار به شبکه گاز کشور متصل شده‌اند.

طرح انتقال پساب به شهرک صنعتی شیراز رو به پایان است

مدیر عامل شرکت شهرک‌های صنعتی فارس در حال حاضر از پیشرفت ۹۰درصدی طرح انتقال پساب از تصفیه خانه شهر شیراز تا شهرک صنعتی بزرگ شیراز خبر داده و معتقد است بر اساس برنامه‌ریزی مدنظر، این طرح تا پایان مهر ماه امسال به بهره‌برداری می‌رسد.سید مصطفی هاشمی افزود: این طرح شامل اجرای خط انتقال و ایستگاه پمپاژ است که با اعتباری افزون بر ۲۸ میلیارد ریال در حال اجرا است.وی افزود: عملیات اجرایی و ایستگاه پمپاژ و خط انتقال لوله پلی اتیلن به طول یک کیلومتر با قطرهای ۳۱۵ و ۲۵۰ میلی متر از تصفیه خانه شیراز در مرحله پایانی قرار دارد.

مدیر عامل شرکت شهرک‌های صنعتی فارس افزود: خط انتقال پساب به شبکه توزیع رینگ شهرک صنعتی شیراز که ویژه توزیع پساب اجرا شده متصل می‌شود.هاشمی با بیان این که در مرحله نخست، موافقت خرید ۱.۵ لیتر بر ثانیه پساب استاندارد با کیفیت مطلوب با آبفای شیراز منعقد شده است گفت: در مجموع این خط ظرفیت انتقال ۱۰۰ لیتر بر ثانیه پساب را دارد که متناسب با تقاضای واحدهای صنعتی، ظرفیت خرید پساب افزایش می‌یابد.وی افزود: در مرحله نخست پساب موجود، به مصرف فضای سبز خواهد رسید تا میزان آب شُربی که هم اکنون در فضای سبز استفاده می‌شود ذخیره و در مصارف شُرب و واحدهای صنعتی استفاده شود که این موضوع می‌تواند بخشی از کسری آب شُرب شهرک صنعتی را تأمین کند.

مدیر عامل شرکت شهرک‌های صنعتی فارس با بیان این که شعاری از واحدهای صنعتی نظیر واحدهای بتونی و کانی غیرفلزی که متقاضی استفاده از پساب هستند، جهت استفاده از پساب اعلام آمادگی کردهاند گفت: واحدهای دیگری که نیازمند پساب استاندارد جهت مصارف صنعتی غیرشرب هستند می‌توانند درخواست خود را ارائه دهند و تاکید کرد: البته در فعالیت‌های صنعتی نظیر برج‌های خنک کننده، دیگ‌های بخار، فرآیند تولید محصولات و همچنین جهت آبیاری فضای سبز، اطفال حریق و کنترل گرد و غبار در صنایع می‌توان از فاضلاب تصفیه شده استفاده کرد.

مدیر عامل شرکت شهرک‌های صنعتی فارس همچنین از آغاز عملیات اجرایی طرح تعریض، بهسازی و آسفالت جاده دسترس شهرک صنعتی بزرگ شیراز خبر داد و گفت: این طرح با هدف بهبود و روان‌سازی وضعیت ترافیک و ارتقای ایمنی جاده دسترسی به طول ۳.۵ کیلومتر و با اعتباری افزون بر ۲۰۰ میلیارد ریال انجام می‌شود.

سید مصطفی هاشمی در بازدید از این پروژه با تأکید بر در نظر گرفتن الزامات ایمنی و ارتقای کیفیت در عملیات اجرایی گفت: این طرح با توجه به فرسایش آسفالت بخشی از مسیر و وجود ترافیک در برخی ساعت‌ها و با هدف پیشگیری از بروز حوادث و سوانح رانندگی و تسهیل و روان‌سازی عبور و مرور و ترافیک و افزایش ظرفیت خودروهای عبوری در این جاده در دستور کار قرار گرفت.

وی با اشاره به این که با توجه به استقرار طیف زیادی از صنایع مستقر در استان و نیز وجود واحدهای انبار، توزیع و ذخیره مواد غذایی و دارویی در شهرک صنعتی بزرگ شیراز، مسیر ورودی این شهرک صنعتی به‌عنوان شریان اصلی ارتباطی اش محسوب می‌شود و لزوم ساماندهی آن به عنوان یک اولویت مطرح شد، گفت: اجرای این طرح بر اساس مراحل مطالعاتی و بررسی‌های میدانی توسط مهندسین مشاور طرح ریزی شده و تعریض مسیر و ایجاد باند اضطراری از ویژگی‌های اجرای طرح است.

مدیر عامل شرکت شهرک‌های صنعتی فارس افزود: بر این اساس حدود ۱.۸ متر از هر سمت جاده که در مجموع معادل ۱۱ هزار و ۹۰۰ متر مربع است به مساحت هر ۲ باند رفت و برگشت مسیر افزوده می‌شود.

هاشمی با بیان این که تقویت آسفالت با استفاده از روش ژئوگرید آسفالتی می‌باشد گفت: در روش ژئوگرید آسفالتی از الیاف شیشه یا پلی‌استر با پوشش پلیمر قیری استفاده می‌شود که این روش مزایایی نظیر تقویت و افزایش طول عمر روکش آسفالتی و کاهش مدت زمان اجرای پروژه را در بردارد.

وی عنوان کرد: افزون بر آن، در دو سمت محور لاین رفت و برگشت که جهت تعریض در نظر گرفته شده عملیات بتن ریزی انجام خواهد شد.مدیر عامل شرکت شهرک‌های صنعتی فارس با اشاره به اهمیت سرعت در انجام کار گفت: به منظور جلوگیری از ترافیک و اختلال در عبور و مرور وسایل نقلیه و خودروها در این مسیر، برنامه‌ریزی به نحوی انجام شده که عملیات اجرایی در ساعت‌های کم تردد و نیز در شیفت شب انجام شود.

احداث ۲ نیروگاه مقیاس کوچک در فارس

معاون برنامه‌ریزی و تحقیقات برق منطقه‌ای فارس، گفت: در حال حاضر برخی از مناطق استان فارس با مشکل ناپایداری و افت ولتاژ در شبکه برق مواجه هستند که در این حین، بهره‌برداری از ۲ طرح احداث نیروگاه مقیاس کوچک نویدی بر حل این مشکلات است.

به گزارش خبرنگار ایرنا، محمد حبیب آگهی در گفت و گویی عنوان کرد: افتتاح و بهره‌برداری از این ۲ طرح نیروگاهی در مراسم جداگانه‌ای با حضور مسئولان محلی در بخش رستاق شهرستان داراب و مزایجان شهرستان زرین دشت برگزار گردید.

وی در این مراسم با برشمردن مزایای استفاده از نیروگاه‌های مقیاس کوچک در مناطق محروم افزود: از جمله مزایای این طرح رفع افت ولتاژ در این مناطق با توجه به مشکلات شبکه برق است.او اضافه کرد: با تلاش متخصصان شرکت برق منطقه‌ای فارس نصب، جانمایی و راه‌اندازی تجهیزات ۲ نیروگاه دیزلی رستاق و مزایجان در شهرستان‌های داراب و زرین دشت فارس به پایان رسید و برق مطمئن و پایدار در اختیار این شهروندان قرار گرفت.این مسئول درخصوص اقدامات انجام شده برای نصب دیزل ژنراتور در مناطق مذکور گفت: در یک کار جهادی با سرمایه‌گذاری شرکت فولاد پاسارگاد احداث این ۲ نیروگاه آغاز شد و با توجه به مشکلات مردم در این مناطق طی ۴۵ روز کار خرید، نصب، تست و راه‌اندازی دستگاهها و تجهیزات انجام شد که تست این رکورد در هیچ جای کشور سابقه نداشته است.مدیر دفتر خدمات مشترکین شرکت برق منطقه‌ای فارس نیز بیان کرد: در این نیروگاهها یک هزار میلیارد ریال سرمایه‌گذری انجام شده و با پیگیری‌های مستمر و همکاری‌های بین بخشی و تلاش‌های جهادی مهندسین و متخصصین شرکت برق منطقه‌ای فارس عملیات تعیین ساختگاه و انتقال تجهیزات آغاز و ظرف مدت بسیار کوتاهی تجهیزات نیروگاه در محل جانمایی، تخلیه و نصب شد.سیلوش چیز سیماب آب و هوای گرم منطقه را از جمله شرایط سخت در انتقال این تجهیزات دانست و گفت: به رغم سختی کار و مسافت طولانی و گرمای شدید، همکاران برق منطقه‌ای فارس به صورت شبانه روزی برای نصب تجهیزات این نیروگاه تلاش کردند. در واقع تأمین سوخت مورد نیاز هر ۲ نیروگاه و همچنین چگونگی فعالیت در روزهای اوج مصرف تابستانی همه تمهیدات اندیشیده شده که با برنامه‌ریزی مسئولان شرکت با موفقیت انجام گشت.

مشترکان برق خانگی فارس شاهکار کردند

مدیر دفتر روابط عمومی شرکت توزیع نیروی برق استان فارس اعلام کرد: امسال حدود ۳۲۸ هزار و ۶۳۱ مشترک خانگی مشمول پاداش مدیریت مصرف شدند و تاکنون مبلغ ۳۲۰ میلیارد ریال پاداش به مشترکان خوش مصرف اختصاص یافته که این پاداش‌ها از طریق اعمال وجه در قبوض برق مصرفی به آن‌ها اعطا شده است.محمد رسول تخفه گفت: از ابتدای شروع برنامه‌های مدیریت مصرف در خرداد ماه سال جاری تاکنون تمام رابطان روابط عمومی در مدیریت‌های توزیع نیروی برق شهرستان‌ها، با تمام توان در خصوص اطلاع رسانی راهکارهای مدیریت مصرف برق به تمامی مشترکان اعم از خانگی، تجاری، اداری، صنعتی و همچنین آگاهی بخشی در خصوص پاداش ۲۰ برابری وزارت نیرو به مشترکان خوش مصرف خانگی اقدامات لازم را در دستور کار قرار داده و همگام با حوزه ستادی برنامه‌ها را پیش بردند. وی با بیان این که در تابستان سال جاری در حوزه مدیریت مصرف و روابط عمومی کارهای متنوع و ایده‌های متعددی به مرحله اجرا درآمد، گفت: از زمان آغاز برنامه‌های مدیریت مصرف در خرداد ماه تاکنون، در راستای تشویق مشترکان به رعایت مصرف برق و نحوه بهره‌مندی مشترکان خانگی از پاداش طرح تشویقی وزارت نیرو از تمامی ظرفیت‌های موجود و ابزارهای روابط عمومی از جمله انجام تبلیغات محیطی در سطح شهرستان‌ها، تهیه اخبار با موضوع مدیریت مصرف، گزارش‌های خبری توسط صدا و سیمای مرکز استان، ساخت و پخش نمایش‌های رادیویی، نشان آگهی و زیرنویس‌های تلویزیونی، برگزاری مسابقه، انتشار محتواهای مدیریت مصرف شامل کلیپ، موشن گرافی، اینفوگرافی و پوستر در فضای مجازی و گروه‌های پربازدید، استفاده شد که نتایج مطلوبی را به همراه داشته است.

مدیر دفتر روابط عمومی شرکت توزیع نیروی برق استان فارس ضمن قدردانی از همکاری پیوسته پایگاه‌های خبری و فعالان فضای مجازی و صدا و سیمای مرکز فارس در زمینه آگاهی بخشی صرفه‌جویی در مصرف برق، ابراز امیدواری کرد و افزود: همچنان در سایه همدلی و تعامل با اصحاب رسانه و فعالیت مستمر رابطان روابط عمومی در شهرستان‌ها بتوان رسالت خطیر اطلاع رسانی فعالیت‌ها و تلاش‌های شبانه روزی کارکنان در جهت ایجاد امید در جامعه را به نحو شایسته انجام داد.

عمرانی

ارتقاء سهم فارس در کسب و کارهای نوین

عضو هیات نمایندگان اتاق بازرگانی، صنایع، معادن و کشاورزی فارس گفت: به دنبال افزایش سهم استان در کسب و کارهای نوین و دانش بنیان در داخل و خارج از کشور هستیم.

به گزارش ایرنا احسان مومنی، در جلسه کمیسیون کسب و کارهای نوین و دانش بنیان اتاق بازرگانی فارس در شیراز، تعداد شرکت‌های فناور در کشور را افزون بر هشت هزار و ۹۰۰ شرکت برشمرد و افزود: استان فارس به رغم توانمندی‌هایی که دارد بخش کوچکی از این تعداد را به خود اختصاص داده که ما در کمیسیون کسب و کارهای نوین و دانش بنیان اتاق به دنبال افزایش این سهم هستیم. وی، تغییرات در اقتصاد جهانی را یکی از عوامل ایجاد شرکت‌های دانش بنیان عنوان کرد و ادامه داد: ایجاد اشتغال، توسعه اقتصادی، ایجاد رفاه عمومی، ایجاد ارزش افزوده و ایجاد شبکه مالی و اجتماعی از جمله مزایای برپایی شرکت‌های دانش بنیان و کارآفرین است.مومنی اظهار کرد: محصولات و خدمات شرکت‌های دانش بنیان می‌توانند از طرح‌ها تا نمونه‌های اولیه یا محصولات تولید انبوه که در آن هزینه‌های تحقیق و توسعه بخش بزرگی را شامل می‌شود متفاوت باشد.

رئیس کمیسیون کسب و کارهای نوین، دانش بنیان و فناوری اطلاعات و ارتباطات اتاق بازرگانی فارس گفت: فعالیت در شرکت‌های دانش بنیان بر اساس مهارت‌های فکری کارکنان است و در واقع به خلاقیت ترکیب دانش‌های مختلف بستگی دارد.

او افزود: توسعه و گسترش فناوری، کمک به رشد شرکت‌های نوپا، توانمندسازی دانش آموختگان و متخصصان با استفاده از تولید، چهانی سازی برند و کالاهای استان، توانمندسازی دانش آموختگان جهت ورود به حوزه کسب و کار، ثبت شرکت‌های دانش بنیان و هم افزایی علم و ثروت از مهم ترین اهداف این کمیسیون است.

راه‌اندازی مجدد کارخانه قند ممسنی شهرستان رستم

معاون سیاسی، امنیتی و اجتماعی استانداری فارس در جریان بازدید اخیر خود از کارخانه قند ممسنی گفت: یکی از مهم ترین سیاست‌ها و راهبردهای دولت مردمی سیزدهم فعال کردن مجدد کارخانه‌های راکد و بازگرداندن دوباره آن‌ها به چرخه تولید است. بنابراین، احیای کارخانه قند ممسنی شهرستان رستم در دستور کار مدیریت ارشد استان قرار گرفته است.

به گزارش ایرنا، اسماعیل قزل سفلی افزود: این کارخانه از جمله واحدهای تولیدی است که احیای آن در سفر اول رییس جمهور به فارس در دستور کار قرار گرفت و حال پس از حدود دو سال تلاش این امر در آستانه به ثمر نشستن است.

وی بیان کرد: از زمان تعطیلی این کارخانه که در سال ۱۳۴۴ با ظرفیت تولید روزانه حدود ۳۰۰ تن شکر به بهره برداری رسید بیش از ۹ سال می‌گذرد. کارخانه‌ای که در سال ۱۳۷۹ با افزایش سالانه ۳۵۰ کارگر در یک فصل کاری و با هدف اشتغالزایی و افزایش تولید از طریق سازمان صنایع ملی ایران به بخش خصوصی واگذار شد.او همچنان ادامه داد: این کارخانه در طی دوران فعالیت خود با مشکلاتی مانند کمبود و گرانی مواد اولیه، نبود نقدینگی، عدم امکان تامین به موقع نیازمندی‌های کارخانه، سنگینی هزینه‌ها و مطالبات کارکنان مواجه بود و رفته رفته از میزان تولید آن کاسته شد و در نهایت در آبان ماه سال ۱۳۹۳ چرخ تولید کارخانه به طور کامل متوقف گردید.

قزل سفلی اظهار کرد: مهم ترین مساله در مسیر احیای این کارخانه مطالبات کارگران آن می‌باشد که از ۱۰ سال گذشته تاکنون باقی مانده است.فرماندار شهرستان رستم نیز گفت: با راه‌اندازی و فعال شدن فاز نخست کارخانه قند ممسنی، برای حدود ۱۵۰ نفر به طور مستقیم فرصت شغلی ایجاد خواهد شد.عبدالکریم کرمی، در گفت و گو با ایرنا افزود: هم اینک ساماندهی فضای فیزیکی و سرویس ماشین آلات کارخانه در دست انجام است و در مراحل پایانی قرار داردوی ادامه داد: در کنار پیگیری مطالبات کارگران، یکی از موارد دیگری که در دست پیگیری است بحث تامین ماده اولیه شکر خام می‌باشد که با تامین آن می‌توان امیدوار بود طی یکی دو هفته آتی فاز نخست این کارخانه که تصفیه شکر خام است به بهره برداری برسد.

تولید بیش از ۸ تن زیتون در ارسنجان

مدیر جهاد کشاورزی شهرستان ارسنجان از آغاز برداشت زیتون از ۱۳ هکتار باغ‌های این شهرستان خبر داد و گفت: پیش‌بینی می‌شود که ۸ هزار و ۴۵۰ کیلوگرم انواع زیتون از باغ‌های ارسنجان تولید و برای فرآوری به کارخانجات صنایع تبدیلی ارسال گردد.به گزارش خبرنگار ایانا در فارس، غلام عباس زارعی فر بیان کرد: برداشت زیتون کنسروی

در شهرستان ارسنجان از اواسط شهریور ماه آغاز شده و تا پایان مهر ماه با برداشت انواع روغنی ادامه داردوی ادامه داد: عمده ارقام زیتون کشت شده در باغات ارسنجان کنسرواليا، زرد زیتون، تخم کبکی، شیراز و فیشمی است.زارعی فر اصلاح و احیاء باغات به منظور افزایش باروری باغات زیتون را از جمله اقدامات جهاد کشاورزی در سال‌های گذشته عنوان کرد و افزود: امیدوار هستیم که با مشاوره‌های کارشناسان این مدیریت شاهد افزایش بیش از پیش تولید محصول در شهرستان ارسنجان باشیم.

شهرهایی باستانی با قدمت بیش از ۵۰۰۰ سال

حتماً برای تان جالب است که بدانید، برخی از شهرها در سراسر دنیا هزاران هزار سال است که وجود دارند و از تمام بلاهای طبیعی و غیرطبیعی با موفقیت جان سالم به در برده‌اند و موفق شده‌اند تا به امروز پا برجا بمانند. در این مبحث، می‌خواهیم شهرهایی در سراسر جهان که بیش از چندین هزار سال عمر دارند و جزء شهرهای باستانی و بسیار قدیمی دنیا محسوب می‌شوند را مورد بررسی قرار دهیم.

دمشق: این شهر، پایتخت سوریه و فرهنگ عرب است که با قدمت ۱۱۰۰۰ سالهی خود، به عنوان یکی از قدیمی ترین شهرهای جهان به شمار می‌آید. دمشق، طلوع و سقوط بسیاری از تمدن‌های بزرگ را به خود دیده است. طبق تاریخ این شهر برای اولین بار در نیمه دوم هزارهای هفتم قبل از میلاد وجود داشته است.

حلب: حلب یکی از شهرهای سوریه است که از هزاره ششم قبل از میلاد مرکز تجارت فرهنگ و تمدن بوده است. گزارش‌های باستان شناسی حاکی از آن است که بقایای حلب به ۸۰۰۰ سال قبل از میلاد باز می‌گردد.

جبیل: این شهر که با قدمت ۷۰۰۰ سال در لبنان واقع است نقش مهمی در تجارت و فرهنگ مدیترانه ایفا کرده و توسعه الفبای فنیقی تاثیر شگفتی داشته است. جبیل به دلیل لایه‌های آوار نشی از قرن‌ها سکونت انسان برای باستان شناسان بسیار جذاب و بحث برانگیز است.

آتن: آتن پایتخت یونان می‌باشد و بیش از ۷۰۰۰ سال است که وجود دارد. مردم حتی قبل از دوران سقراط، افلاطون و ارسطو در این شهر باستانی ساکن بوده‌اند.

علاوه بر شهرهای فوق، شوش شهری در خوزستان با قدمت حدود ۶۳۰۰ سال و سیدان در استان فارس نیز تقریباً با طول عمر ۶۰۰۰ سال در این فهرست قرار دارند.

عجایب دیدنی و خواندنی در جنوب فارس

گراش، فرهنگی غنی دارد و برعکس مناطق دیگر که فرهنگ‌شان با روند جهانی شدن به سرعت در حال دگرگونی است، آداب این منطقه بکرتر مانده و خوشبختانه، رویکرد سنتی آن همچنان حفظ شده است. در این شهرستان، عروسک‌ها، پوشاک زنانه، مردانه، بچگانه و حتی صنایع‌دستی محلی توجه بسیاری را به خود جلب کرده‌اند، به طوری که بسیاری از گردشگران از سراسر جهان برای بازدید به گراش می‌آیند.

عروسک‌های بدون چهره در گراش

اهالی شهرستان گراش، عروسک‌های عجیب و غریبی می‌سازند که برعکس عروسک‌های دیگر چهره‌هایی به دور از انسان و حیوان دارند و به سه دسته عروسک‌های گهواره‌آویز، چشم‌زخم و اسباب‌بازی‌ها تقسیم می‌شوند. عروسک‌سازان مناطق دیگر تلاش می‌کنند تا چهره عروسک‌ها را نزدیک به واقعیت درست کنند، اما این اتفاق در گراش با طرح‌های انتزاعی همراه است. گهواره‌آویزها شامل پرنده دوسر، خروس، آدم(با دست‌های بالای مرد و دست‌های پایین زن)، پنجه (نمادی از دست)، سرو، اسب شتر و بته است. برخی از عروسک‌ها حداقل ۳۰ سال پیش به موزه مردم‌شناسی گراش هدیه داده شده و قدیمی‌ترین عروسک این موزه مربوط به دوره اول پهلوی است که حدود ۹۰ سال قدمت دارد. چشم‌زخم‌های این منطقه عمدتاً به رنگ سیاه و زرد است و داخل برخی از آن‌ها اسپند و کندر می‌ریزند و برخی دیگر با نمک درست می‌شوند. این چشم‌زخم‌ها بالای سر در خانه‌های تازه ساخت نصب می‌شده و همچنان، امروزه کاربرد دارد. اسباب‌بازی‌ها نیز انواع بسیاری دارند که بپته و چیچکاله، از جمله آن‌ها هستند و با گهواره و پشمبند ساخته می‌شده است.

پوشاک سنتی گراش

لباس‌های محلی این منطقه از تنوع بالایی برخوردار بوده است که به سه بخش زنانه، مردانه و بچگانه تقسیم می‌شود. با وجود آن که هوای این منطقه گرم است، اما برای عروس حتماً لباسی از جنس مخمل تهیه می‌کردند و روی آستین‌ها، سینه و یقه را با یراقی ویژه تزئین می‌کردند. این یراق‌ها نیز از هندوستان وارد ایران می‌شدند. برخلاف تنوع لباس بانوان، مردان گراش پوشاک ساده‌ای داشتند. کاپه، مقنعه‌ای است که معمولاً از نوزادی تا دو سالگی سر کودکان می‌کنند. برای کاپه نوزادان از یراق استفاده نمی‌کردند؛ زیرا پوست بچه حساس است و ممکن است به آن آسیب وارد شود. کاپه در گراش به جای کلاه نوزاد استفاده می‌شد تا از ورود باد یا حشرات به داخل گوش بچه محافظت کند. چشم‌بند نوزاد، پارچه حنا، دستمال گلدوزی که به جای کیسه‌های پلاستیک استفاده می‌شده است، دریوش کوزه، بادبزن با نخل خرما، جلد مهرشانه و انبر، کیسه پول و سرمه‌دان نیز از جمله صنایع‌دستی منطقه گراش محسوب می‌شود که با دست دوخته می‌شده است.

اشعار رایج در گراش

لالایی‌ها، واسونک‌ها و اشعار فولک در ادبیات عامه‌پسند بسیار رایج هستند و در موارد متنوعی استفاده می‌شوند. اکثر این قبیل لالایی‌ها مربوط به درد دل مادرانی است که از کار روزانه خسته شده‌اند، آن را برای کودکان می‌خواندند. لازم به ذکر است، لالایی‌های این منطقه که اغلب فارسی می‌باشند، از زبان قدیمی‌ترها به صورت شفاهی ضبط و به طور مکتوب ثبت گردیده و قرار است به شکل یک کتاب منتشر شوند.

زیورآلات منطقه گراش

زیورآلات سنتی گراش که تنوع بسیار بالایی دارند، اسم‌های خاص خود را از گذشته حفظ کرده‌اند. این زیورآلات در عروسی‌ها نقش مهمی داشتند. برخی از تکه‌ها آنقدر جزئی هستند که با یکدیگر ترکیب می‌شوند و یک دستبند یا گردنبند را می‌سازند. برخی دیگر نیز به عنوان پوشش سر، سربند، پیشانی‌بند و گل سر استفاده می‌شدند. بسیاری از این اسامی را می‌توان در واسونک‌ها و اشعاری که به جا مانده، مشاهده کرد.

سنگ‌های تزئینی گراش

سنگ‌های زیبا و خیره کننده‌ای در این شهرستان به چشم می‌خورد که بسیاری از آن‌ها علاوه بر استفاده تزیینی، کاربردهای دیگری نیز دارند. به طور مثال، مُرگ سیرباتل، سنگی است که سحر و جادو را دور می‌کند. از سنگ مُرگ شیر، برای افزایش شیر مادر استفاده می‌شود. سنگ‌های خلال و منکاش را بر روی وسایل عروس و داماد قرار می‌دهند و سنگ مُرگ دله نیز که در دوری از استرس کاربرد دارد، برای افرادی که دچار تپش قلب هستند، مفید است.

گراش، شهری کوچک در جنوب استان فارس می‌باشد که با وجود قدمت زیادی که دارد، همچنان آداب و رسوم ویژه خود را حفظ کرده است. این شهرستان در سراسر کشور به صنایع‌دستی، پوشش‌های زنانه و مردانه، واسونک‌ها، سنگ‌های تزیینی، زیورآلات و به خصوص، عروسک‌های عجیب و غریبی که چهره ندارند، معروف است

کشورهایی با حداقل روز کاری

در اغلب کشورهای سرتاسر جهان مردم ۵ روز هفته را کار کرده و آخر هفته را استراحت می‌کنند. حتی، در برخی دیگر از کشورها علاوه بر آن ۵ روز، ۲ روز پایانی را نیز به کار مشغول می‌شوند. اما، قوانین حاکم در تعداد اندکی از کشورها وجود دارد که مردم خود را تنها به ۴ روز کار در هفته مستلزم می‌نماید. در ادامه، شما را با ۵ تا از این کشورها آشنا می‌کنیم.

***ساکنان این کشورها فقط ۴ روز در هفته کار می‌کنند**

بلژیک: در سال ۲۰۲۲ دولت بلژیک تصمیم گرفت یک هفته کاری ۴ روزه با ۳ روز مرخصی را برای کارمندان خود درنظر بگیرد. هدف از این امر این بود که به آن‌ها، آزادی بیش تری برای تنظیم زمان کاری‌شان بدهد.

بریتانیا: در بریتانیا یک دوره آزمایشی ۶ ماهه ترتیب داده شد در بر طبق آن، کارگران فقط ۴ روز در هفته اجازه کار داشتند. در نهایت، این آزمایش موفقیت آمیز بود و حدود ۶۱ شرکت و بیش از ۳۳۰۰ کارمند برای این برنامه ثبت نام کردند.

اسپانیا: در سال ۲۰۲۲ اسپانیا اعلام کرد که دولت با درخواست یک برنامه آزمایشی ۴ روز کاری در هفته موافقت کرده است. کارمندان و کارگرانی که در این برنامه شرکت کردند هفته کاری خود را حداقل به نصف روز و بدون کاهش حقوق کاهش دادند.

ژاپن: دولت ژاپن در سال ۲۰۲۱ برنامه‌ای برای دستیابی به تعادل بهتر بین کار و زندگی در سراسر کشور اعلام کرد. بنابراین شرکت‌های برتر ژاپن هفته کاری‌شان را به ۴ روز اختصاص دادند و به دنبال آن، نتیجه بهره وری و کار موثرتر کارمندان تا ۴۰درصد افزایش یافت.

اسکاتلند: در کشور اسکاتلند یک آزمایش دولتی در سال ۲۰۲۳ آغاز گشت که در آن ساعات کاری کارگران ۲۰درصد کاهش پیدا کرد و هیچ خسارت متحمل نشد.

اتفاق‌های احتمالی در دنیای آینده

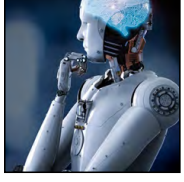

در حال حاضر، دنیا به دنبال پیشرفت تکنولوژی، دچار تغییر و تحولات زیادی شده است. به همین دلیل، محققان تئوری‌های زیادی در مورد دنیای آینده و چیزهای عجیبی که ممکن است اتفاق بیفتد، ارائه داده‌اند. در این مطلب، به چند نمونه از این حدس و گمان‌ها پرداخته ایم که احتمال به وقوع پیوستن آن‌ها در آینده زیاد است.

***اتفاق‌های عجیبی که شاید در آینده رخ دهد**

ممکن است ساکن دریا شویم: احتمال این که در آینده‌ای نزدیک بتوانیم زیر دریا زندگی کنیم، بسیار زیاد است. تعدادی از دانشمندان معتقدند که به خاطر افزایش جمعیت و از آن جایی که به منابع و مکان‌های طبیعی دریا دسترسی پیدا خواهیم کرد، انسان می‌تواند در زیر آب زندگی کند.

ربات‌های مغز خوان به کار می‌آیند: برطبق تحقیقات، به زودی ربات‌هایی به وجود می‌آیند که قادر خواهند بود خود را با طرز فکر شما تطبیق دهند.

روزها طولانی تر می‌شوند: چرخش زمین نه تنها به دلیل تغییرات محیطی مثل ذوب شدن یخچال‌های طبیعی، بلکه به دلیل کشش ماه نیز کاهش می‌یابد. به همین خاطر، روزها کم کم طولانی تر شده و حدود ۱۰۰ سال آینده، روزها ۱٫۷ میلی ثانیه افزایش می‌یابد.

ممکن است بتوانیم از گونه‌های دیگر پیوند بزنیم: در دنیای مدرن، انسان‌ها با یکدیگر پیوند عضو انجام می‌دهند. اما در آینده ممکن است راه‌هایی برای پیوند از گونه‌های دیگر به انسان‌ها کشف شود.

ربات‌ها می‌توانند احساساتی نزدیک به انسان را داشته باشند: از آن جایی که ربات‌ها از فلز ساخته شده‌اند، نفس نمی‌کشند و ضربان قلب ندارند، هیچ وقت احساساتی مشابه انسان را تجربه نمی‌کنند. اما شاید به خاطر کپی کردن نورون‌ها بتوانند برخی از احساسات ما را تجربه کنند.

شاید در آینده بتوان خیلی راحت به فضا سفر کرد: احتمال می‌رود که مردم در آینده انواع مسافرت‌ها را تجربه می‌کنند از رفتن به مکان‌های مختلف با پرواز تا رفتن به فضا.

جلبک‌ها منبع غذایی انسان در آینده می‌شوند: کمبود غذا به طور جهانی در حال گسترش است و بعضی از پروش دهنده‌ها اعتقاد دارند که تنها راه غلبه بر این مشکل، مصرف جلبک به عنوان غذا می‌باشد.

سنت‌های جالب ازدواج در کشور هند

امروزه در کشور هند برخلاف بسیاری از کشورها مراسم ازدواج همچون زمان قدیم، با رسم و رسومات بسیار سنتی برگزار می‌شود و هیچ گونه تغییر و تحولی در آن ایجاد نشده است. در این مطلب، قصد داریم رسوم مراسم عروسی عجیب هندی‌ها را مورد بحث قرار دهیم.

***مراسم عجیب و غریب ازدواج در هند**

عروس، حلقه به بینی‌اش می‌اندازد: این حلقه که نماد ازدواج است، با زنجیر طلایی رنگ به گوش زن وصل می‌شود.

طالع بین تاریخ ازدواج را مشخص می‌کند: هندی‌ها معتقدند که اگر طالع بین، تاریخ ازدواج را براساس آینده عروس و طالع داماد تعیین کند، این زوج زندگی طولانی مدت و شادی خواهند داشت.

عروس و داماد باید تاج و یا حلقه گل را با هم رد و بدل کنند: دست به دست کردن حلقه گل که نماد عشق و احترام بین زوجین است، به معنای قبول کردن پیشنهاد ازدواج می‌باشد.

پاهای داماد با شیر و عسل شسته می‌شود: وقتی داماد به خانه عروس می‌رود، مادر عروس به رسم خوش آمدگویی پاهای داماد را با شیر و عسل می‌شویند.

پودر قرمز به موهای عروس می‌زنند: در شب عروسی، به معنای تایید ازدواج پودری قرمز رنگ به قسمت بالای سر عروس می‌زنند.

از داماد با پرتاب گوجه فرنگی استقبال می‌شود: به سمت داماد گوجه فرنگی پرت می‌کنند تا برطبق اعتقادات، این وصلت به عشقی عمیق منتهی شود.

به دست و پاهای عروس حنا می‌زنند: دست و پاهای عروس را با حنا طراحی می‌کنند تا قدرت باروری وی افزایش یافته و همچنین، روح شیطان از عروس و داماد دور گردد.

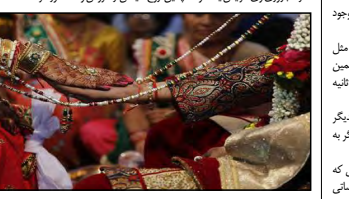

عروس نمی‌تواند لباس سفید بپوشد: در فرهنگ هندی، برای مراسم عزا لباس سفیدی می‌پوشند. از این رو، عروس باید لباس ازدواج خود را از رنگ‌های خوش یمنی همچون، قرمز انتخاب کند.

مادر عروس، بینی داماد را می‌کشد: مادر عروس به شوخی و کاملاً دوستانه بینی داماد را می‌کشد و داماد باید قبرا کند.

عروس برنج را روی سرش می‌ریزد: در پایان مراسم، عروس مقداری برنج روی سرش می‌ریزد و مادرش که پشت سرش ایستاده باید آن را بگیرد. این رسم، نماد تشکر از والدین برای کارهایی است که برای دخترشان انجام داده‌اند.

ماهی‌هایی که بی‌آب هم زنده می‌مانند

در این دنیای عجیب و غریب، هر روز با یکی از عجایب آفریده‌های جهان هستی مواجه می‌شویم. جانورانی که در دنیای پیرامون مان زندگی می‌کنند، خلقت پیچیده‌ای دارند. چنانچه گاهی اوقات در بعضی از این جانداران توانایی‌ها و رفتارهایی مشاهده می‌شود که درک‌شان کمی دشوار است، در ادامه، می‌خواهیم شما را با ماهی‌هایی آشنا کنیم که برای زندگی کردن به آب نیازی ندارند.

***ماهی‌های جنجالی کشف شده که بی‌آب زندگی می‌کنند**

لانگ فیش: لانگ فیش یا سالامانده، یک ماهی بومی آب‌های شیرین است که در آفریقا، آمریکای جنوبی و استرالیا یافت می‌شود. این ماهی می‌تواند به مدت ۴ سال در خشکی و بدون دسترسی به آب زندگی کند. بعضی از گونه‌های آن به حدی عادت به نفس کشیدن در هوا دارند که با ورود به دوران بزرگسالی عملکرد آبشش خود را از دست داده و در حالی که ادامه عمر خود را در آب می‌گذارند، به طور منظم برای گرفتن اکسیژن به سطح آب می‌آیند.

ماهی لانگ فیش در آب‌های کم عمق زندگی می‌کند و از ماهی‌های کوچک و سخت پوستان موجود تغذیه می‌نماید.

در فصول خشک، این ماهی با دهانش یک سوراخ را حفر می‌کند و در زیر گل پنهان می‌شود. سپس، با ترشح نوعی مخاط، پیله‌ای در اطراف خود تشکیل می‌دهد و فقط دهانش را برای تنفس باز می‌گذارد. در این دوران به شدت متابولیسم بدن‌اش را پایین آورده و از بافت‌های ماهیچه‌ای انتهای دم خود تغذیه می‌کند.

با شروع بارندگی، گل و لای کاملاً نرم شده و لانگ فیش با حرکات مارپیچی از پناهگاه خود خارج می‌شود و به سطح زمین می‌آید.

ماهی ریه دار پروتوکروس انکتنس: این ماهی آفریقایی، یکی از جانداران آبزی می‌باشد که بدون آب و غذا برای سه تا پنج سال زنده می‌ماند و در حالت حیات معلق به سر می‌برد و به اصطلاح به رخوت تابستانی می‌رود. در طول حیات معلق، حیوان برای یک دوره طولانی، بدون آب و غذا و بدون نیاز به دفع ادار و مدفوع، غیرفعال می‌شود. در حالت رخوت، سرعت ساعت بیولوژیکی کاهش می‌یابد. در نهایت، هنگامی که آب در دسترس باشد، ماهی از خواب بیدار می‌شود.

دانستنی

رسم و رسوم خنده دار در برخی کشورها

حفظ و اجرای سنت‌ها، یک حس تعلق عمیق را به افراد پیرامون القا می‌کند و موجب نزدیک تر شدن به نیاکان گذشته می‌شود. برخی کشورها هنوز که هنوز است، آداب و رسوم خود را با افتخار به جا می‌آورند که برخی از آن‌ها بسیار جالب و شنیدنی است. در این بخش، می‌خواهیم این موارد را بازگو کنیم.

***آداب عجیب و خنده دار در سراسر دنیا**

در یونان، دندان کودکان را روی پشت بام پرت می‌کنند: در این کشور، زمانی که دندان کودک می‌افتد، والدین آن را بر روی پشت بام پرتاب کرده و کودک در همان حین برای آینده‌اش آرزو می‌کند.

در اندونزی، زوج‌ها باید از قوانین سختی پیروی نمایند: زوج‌هایی که تازه ازدواج می‌کنند، نباید به مدت ۳ روز دستشویی بروند. آن‌ها معتقدند در صورتی که بتوانند خود را نگه دارند، خوشبخت شده و در غیر این صورت، خوشبختی‌شان کوتاه مدت خواهد بود.

در دانمارک، افراد مجرد با دارچین دوش می‌گیرند: در دانمارک، افراد مجردی که ۲۵ سال سن دارند، باید با آب و سپس پاشیدن دارچین حمام کنند تا تنبیه شوند.

در تایلند، از میمون‌ها پذیرایی می‌کنند: مردم این کشور، مقدار زیادی میوه و سبزیجات برای میمون قرار می‌دهند تا هرچقدر که می‌خواهد، بخورد؛ زیرا آن‌ها اعتقاد دارند میمون برای‌شان خوشبختی می‌آورد.

در آلمان، مردم در جلوی منزل والدین عروس، وسایلی را می‌شکنند: یک هفته قبل از ازدواج زوج‌ها، دوستان و خانواده، جلوی خانه مادر و پدر عروس شروع به پرتاب و شکستن وسایل غیرکاربردی کرده و در نهایت، زوج باید با کمک یکدیگر آن‌ها را جارو کنند.

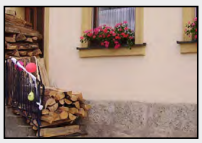

در انگلیس، از بالای تپه، پنیر قل می‌دهند: پنیر غلتانی تپه‌ی کوپر یک مسابقه‌ی بسیار محبوب است که هر ساله در شهر گلاستر انگلیس برگزار می‌شود. در این مسابقه از یک قرص پنیر استفاده می‌شود که بین ۳ تا ۴ کیلوگرم وزن دارد. قرص پنیر می‌تواند با سرعت ۱۱۲ کیلومتر بر ساعت حرکت کند و شرکت کنندگان باید از یک تپه‌ی ۱۸۲ متری پایین بروند تا به قرص پنیر برسند. برنده کسی است که زودتر از بقیه به پایین تپه برسد و قرص پنیر هم به او تعلق می‌گیرد.

در کانادا، جشنواره موهای یخی برگزار می‌کنند: برای برگزاری مسابقه موهای یخی، مسابقه دهنده‌ها در یک چشمه آب گرم رفته و سرشان را داخل آب گرم فرو می‌کنند تا همه جای سرشان خیس شود. سپس سرشان را بیرون می‌آورند تا ابروها و ریش‌های‌شان یخ بزند. هنگامی که موها کامل یخ زدند، زنگ به صدا در می‌آید.

تاریخچه جالب وسایل روزمره

تمام چیزهای معمولی از انواع وسایل گرفته تا مواد غذایی گوناگون که ما در زندگی روزانه خود استفاده می‌کنیم، تاریخچه‌ای کوچک و باور نکردنی دارند که می‌توانند بسیار شوکه کننده باشند. بنابراین، تصمیم گرفتیم در این مقاله، شما را با واقعیت‌هایی عجیب اما جالب از این موارد آشنا کنیم.

***ریشه و منبع وسایل‌های معمولی**

زمانی نمک به عنوان پول درنظر گرفته می‌شد: امروزه، رایج ترین کاربرد نمک برای طعم دادن به غذا می‌باشد. از این رو، شاید انتظار نداشته باشید که روزی به عنوان پول درنظر گرفته می‌شد. رومیان باستان نمک را به عنوان پول استفاده می‌کردند و آن را به به عنوان مزد به سربازان‌شان می‌دادند.

عینک برای اولین بار در سال ۱۲۸۴ ساخته شد: ریشه عینک‌هایی که در حال حاضر بسیار رایج است، به ایتالیا در سال ۱۲۸۴ برمی گردد. اولین عینک دارای لنزهای شیشه‌ای بود که قاب و دو دسته داشت و روی بینی قرار داده می‌شد. موادی که برای ساخت قاب آن‌ها استفاده می‌کردند، چوب، مس، چرم و استخوان بود.

اولین وب کم برای بررسی قهوه جوش اختراع شد: در سال ۱۹۹۳ محققان کمبریج از بلند شدن از روی صندلی‌شان برای چک کردن قهوه متنفر بودند. به همین خاطر، آن‌ها سیستمی درست کردند تا تصویر اتاقی که قهوه جوش در آن قرار دارد را برای‌شان بفرستد.

در اروپا شکلات به عنوان دارو استفاده می‌شد: پزشکان اروپایی شکلات را برای درمان انواع بیماری‌ها از تب گرفته تا سوءهاضمه و بیماری‌های اعصاب و حتی، افسردگی تجویز کردند.

نایلون‌های حبابی به عنوان کاغذ دیواری مورد استفاده قرار می‌گرفتند: در حال حاضر، از نایلون‌های حبابی برای ضربه گیر استفاده می‌شود. در حالی که اولین باری که این نایلون‌ها اختراع شدند، به عنوان کاغذ دیواری کاربرد داشتند.

به موس کامپیوتر، باگ می‌گفتند: اولین تعبیری که از موس کامپیوتر شد، باگ نام داشت. البته موس‌های قدیمی هیچ شباهتی به موس‌های امروزی نداشتند.

سال اول | شماره ۱۰ | شنبه ۱ مهر ۱۴۰۲ | ۷ ربیع‌الاول ۱۴۴۵ | ۲۳ سپتامبر ۲۰۲۳
Web:WWW.ATIYEHMARDOM.COM | Email:INFO@ATIYEHMARDOM.COM

همراهی بین شهرداری و شورای اسلامی شهر شیراز با دیگر دستگاه‌های حاکمیتی در محرومیت‌زدایی

شـهردار کلان‌شهر شـیراز در آیین افتتاح ۴۷ پروژه محرومیت‌زدایی با گرامیداشت یاد و خاطره شهیدان رجایی و باهنر اظهار کرد: در بهمن ماه سال گذشته عملیات اجرایی پروژه‌های محرومیت‌زدایی در ۴۰ محله در قالب ۷۷ پروژه با اعتباری بالغ بر ۵ هزار و ۱۰۸ میلیارد ریال در سطح مناطق یازده‌گانه کلانشهر شیراز در دستور کار قرار گرفت که امروز به صورت خاص فاز نخست در قالب ۴۷ پروژه با اعتبار ۲ هزار و ۵۰۰ میلیارد ریال به افتتاح رسید.

اسدی ادامه داد: در دوازدهمین گام جهش عمرانی شهرداری شاهد اقدام موثر و فعال در همه ابعاد هستیم‌او با بیان اینکه ۳ درصد از بودجه کل عمرانی شهرداری شیراز به رفع محرومیت و پروژه‌های محرومیت‌زدایی اختصاص داده شد، گفت: سال گذشته در ۴۰ محله محروم و هدف، ۷۷ پروژه به ارزش پنج هزار و ۱۰۸ میلیارد ریال تعریف شد که امروز شاهد افتتاح ۴۷ پروژه آن به اعتبار ۲ هزار و ۵۰۰ میلیارد ریال هستیم.

این مقام ارشـد مدیریت شهری شـیراز ادامه داد: شهرداری طی یک برنامه چهارماهه با تحلیل و مطالعات لازم، در مناطق یازده‌گانه معابر فرعی، خاکی و عرض کم را تعریف کرد و این راستا ۱۲۰۰ میلیارد تومان اعتبار برای ۶ میلیون مترمربع معابر شهری و ۷۰۰ هزار تن آسفالت تعریف کرد که موجب امیدآفرینی شده است.

اسدی ادامه داد: در دوازدهمین گام جهش عمرانی شهرداری شاهد اقدام موثر و فعال در همه ابعاد هستیم‌او با بیان اینکه ۳ درصد از بودجه کل عمرانی شهرداری شیراز به رفع محرومیت و پروژه‌های محرومیت‌زدایی اختصاص داده شد، گفت: سال گذشته در ۴۰ محله محروم و هدف، ۷۷ پروژه به ارزش پنج هزار و ۱۰۸ میلیارد ریال تعریف شد که امروز شاهد افتتاح ۴۷ پروژه آن به اعتبار ۲ هزار و ۵۰۰ میلیارد ریال هستیم.

این مقام ارشـد مدیریت شـهری شـیراز ادامه داد: شهرداری طی یک برنامه چهارماهه با تحلیل و مطالعات لازم، در مناطق یازده‌گانه معابر فرعی، خاکی و عرض کم را تعریف کرد و این راستا ۱۲۰۰ میلیارد تومان اعتبار برای ۶ میلیون مترمربع معابر شـهری و ۷۰۰ هزار تن آسفالت تعریف کرد که موجب امیدآفرینی شده است.

اسدی عنوان کرد: برای هفته دولت نیز ۲ هزار و ۷۰۰ میلیارد تومان پروژه آماده افتتاح و یا کلنگ‌زنی داریم.

در دوازدهمین گام از جهش عمرانی کلان‌شهر شیراز؛

ایستگاه شهدای عادل آباد خط ۲ مترو شیراز و ۴۷ پروژه محرومیت‌زدایی در شیراز به بهره‌برداری رسید

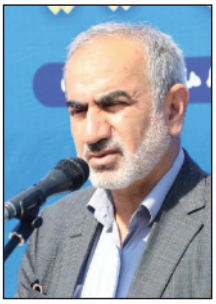

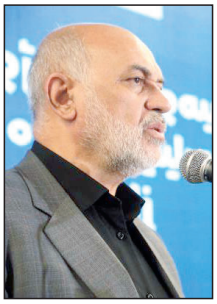

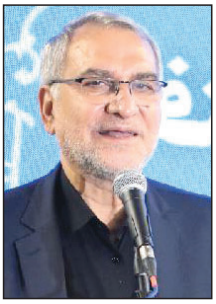

ایسـتگاه شـهدای عادل‌آباد خط ۲ مترو شیراز و ۴۷ پروژه محرومیت‌زدایی هم‌زمان با هفته دولت در دوازدهمین گام از جهش عمرانی کلان‌شهر شیراز به ترتیب با اعتبار ۶ هزار و ۷۰۰ میلیارد ریال و ۲ هزار و ۵۰۰ میلیارد ریال در ۱۰ منطقه این کلان‌شهر به بهره‌برداری رسیدند.

و هـدف، ۷۷ پروژه به ارزش پنج هزار و ۱۰۸ میلیارد ریال تعریف شد که امروز شاهد افتتاح ۴۷ پروژه آن به اعتبار ۲ هزار و ۵۰۰ میلیارد ریال هستیم.

این مقام ارشـد مدیریت شـهری شـیراز ادامه داد: شهرداری طی یک برنامه چهارماهه با تحلیل و مطالعات لازم، در مناطق یازده‌گانه معابر فرعی، خاکی و عرض کم را تعریف کرد و این راستا ۱۲۰۰ میلیارد تومان اعتبار برای ۶ میلیون مترمربع معابر شـهری و ۷۰۰ هزار تن آسفالت تعریف کرد که موجب امیدآفرینی شده است.

اسدی عنوان کرد: برای هفته دولت نیز ۲ هزار و ۷۰۰ میلیارد تومان پروژه آماده افتتاح و یا کلنگ‌زنی داریم.

محرومیت‌زدایی یکی از محورهای سند جامع سومین حرم اهل‌بیت(ع) است

رئیس شورای اسلامی شهر شیراز در این آیین اظهار کرد در شورای ششم شیراز ۷۲ رویکرد تعریف کرده‌ایم که حرکت جهادی یکی از آن‌هاسـت و امروز مدعی هستیم که در بخش‌های مختلف پروژه‌ها در سرفصل گوناگون در حال اجرا است.سید ابراهیم حسینی خاطرنشان کرد: یکی از شعارهای اصلی ما نیز سومین حرم اهل بیت(ع) بوده که سندی جامع برای آن تدوین شده که یکی از محورهای آن شاخص محرومیت‌زدایی است.

همراهی بین شـهرداری و شورای اسلامی شهر شـیراز با دیگر دسـتگاه‌های حاکمیتی در محرومیت‌زدایی

شـهردار کلان‌شهر شـیراز در آیین افتتاح ۴۷ پروژه محرومیت‌زدایی با گرامیداشت یاد و خاطره شهیدان رجایی و باهنـر اظهار کرد: در بهمن ماه سـال گذشـته عملیات اجرایی پروژه‌های محرومیت‌زدایی در ۴۰ محله در قالب ۷۷ پروژه با اعتباری بالغ بر ۵ هزار و ۱۰۸ میلیارد ریال در سطح مناطق یازده‌گانه کلانشهر شیراز در دستور کار قرار گرفت که امروز به صورت خاص فاز نخست در قالب ۴۷ پروژه با اعتبار ۲ هزار و ۵۰۰ میلیارد ریال به افتتاح رسید.

اسـدی ادامه داد: در دوازدهمیـن گام جهش عمرانی شهرداری شاهد اقدام موثر و فعال در همه ابعاد هستیم.

او با بیان اینکه ۳ درصد از بودجه کل عمرانی شهرداری شـیراز به رفع محرومیت و پروژه‌هـای محرومیت‌زدایی اختصاص داده شد، گفت: سال گذشته در ۴۰ محله محروم و هدف، ۷۷ پروژه به ارزش پنج هزار و ۱۰۸ میلیارد ریال در سطح مناطق یازده‌گانه کلانشهر شیراز در دستور کار قرار گرفت که امروز به صورت خاص فاز نخست در قالب ۴۷ پروژه با اعتبار ۲ هزار و ۵۰۰ میلیارد ریال به افتتاح رسید.

اسـدی ادامه داد: در دوازدهمیـن گام جهش عمرانی شهرداری شاهد اقدام موثر و فعال در همه ابعاد هستیم.

او با بیان اینکه ۳ درصد از بودجه کل عمرانی شهرداری شـیراز به رفع محرومیت و پروژه‌هـای محرومیت‌زدایی اختصاص داده شد، گفت: سال گذشته در ۴۰ محله محروم و هدف، ۷۷ پروژه به ارزش پنج هزار و ۱۰۸ میلیارد ریال در سطح مناطق یازده‌گانه کلانشهر شیراز در دستور کار قرار گرفت که امروز به صورت خاص فاز نخست در قالب ۴۷ پروژه با اعتبار ۲ هزار و ۵۰۰ میلیارد ریال به افتتاح رسید.

اسـدی ادامه داد: در دوازدهمیـن گام جهش عمرانی شهرداری شاهد اقدام موثر و فعال در همه ابعاد هستیم.

او با بیان اینکه ۳ درصد از بودجه کل عمرانی شهرداری شـیراز به رفع محرومیت و پروژه‌هـای محرومیت‌زدایی اختصاص داده شد، گفت: سال گذشته در ۴۰ محله محروم و هدف، ۷۷ پروژه به ارزش پنج هزار و ۱۰۸ میلیارد ریال در سطح مناطق یازده‌گانه کلانشهر شیراز در دستور کار قرار گرفت که امروز به صورت خاص فاز نخست در قالب ۴۷ پروژه با اعتبار ۲ هزار و ۵۰۰ میلیارد ریال به افتتاح رسید.

اسـدی ادامه داد: در دوازدهمیـن گام جهش عمرانی شهرداری شاهد اقدام موثر و فعال در همه ابعاد هستیم.

او با بیان اینکه ۳ درصد از بودجه کل عمرانی شهرداری شـیراز به رفع محرومیت و پروژه‌هـای محرومیت‌زدایی اختصاص داده شد، گفت: سال گذشته در ۴۰ محله محروم و هدف، ۷۷ پروژه به ارزش پنج هزار و ۱۰۸ میلیارد ریال در سطح مناطق یازده‌گانه کلانشهر شیراز در دستور کار قرار گرفت که امروز به صورت خاص فاز نخست در قالب ۴۷ پروژه با اعتبار ۲ هزار و ۵۰۰ میلیارد ریال به افتتاح رسید.

اسـدی ادامه داد: در دوازدهمیـن گام جهش عمرانی شهرداری شاهد اقدام موثر و فعال در همه ابعاد هستیم.

او با بیان اینکه ۳ درصد از بودجه کل عمرانی شهرداری شـیراز به رفع محرومیت و پروژه‌هـای محرومیت‌زدایی اختصاص داده شد، گفت: سال گذشته در ۴۰ محله محروم و هدف، ۷۷ پروژه به ارزش پنج هزار و ۱۰۸ میلیارد ریال در سطح مناطق یازده‌گانه کلانشهر شیراز در دستور کار قرار گرفت که امروز به صورت خاص فاز نخست در قالب ۴۷ پروژه با اعتبار ۲ هزار و ۵۰۰ میلیارد ریال به افتتاح رسید.

اسـدی ادامه داد: در دوازدهمیـن گام جهش عمرانی شهرداری شاهد اقدام موثر و فعال در همه ابعاد هستیم.

او با بیان اینکه ۳ درصد از بودجه کل عمرانی شهرداری شـیراز به رفع محرومیت و پروژه‌هـای محرومیت‌زدایی اختصاص داده شد، گفت: سال گذشته در ۴۰ محله محروم و هدف، ۷۷ پروژه به ارزش پنج هزار و ۱۰۸ میلیارد ریال در سطح مناطق یازده‌گانه کلانشهر شیراز در دستور کار قرار گرفت که امروز به صورت خاص فاز نخست در قالب ۴۷ پروژه با اعتبار ۲ هزار و ۵۰۰ میلیارد ریال به افتتاح رسید.

اسـدی ادامه داد: در دوازدهمیـن گام جهش عمرانی شهرداری شاهد اقدام موثر و فعال در همه ابعاد هستیم.

او با بیان اینکه ۳ درصد از بودجه کل عمرانی شهرداری شـیراز به رفع محرومیت و پروژه‌هـای محرومیت‌زدایی اختصاص داده شد، گفت: سال گذشته در ۴۰ محله محروم و هدف، ۷۷ پروژه به ارزش پنج هزار و ۱۰۸ میلیارد ریال در سطح مناطق یازده‌گانه کلانشهر شیراز در دستور کار قرار گرفت که امروز به صورت خاص فاز نخست در قالب ۴۷ پروژه با اعتبار ۲ هزار و ۵۰۰ میلیارد ریال به افتتاح رسید.

اسـدی ادامه داد: در دوازدهمیـن گام جهش عمرانی شهرداری شاهد اقدام موثر و فعال در همه ابعاد هستیم.

او با بیان اینکه ۳ درصد از بودجه کل عمرانی شهرداری شـیراز به رفع محرومیت و پروژه‌هـای محرومیت‌زدایی اختصاص داده شد، گفت: سال گذشته در ۴۰ محله محروم و هدف، ۷۷ پروژه به ارزش پنج هزار و ۱۰۸ میلیارد ریال در سطح مناطق یازده‌گانه کلانشهر شیراز در دستور کار قرار گرفت که امروز به صورت خاص فاز نخست در قالب ۴۷ پروژه با اعتبار ۲ هزار و ۵۰۰ میلیارد ریال به افتتاح رسید.

اسـدی ادامه داد: در دوازدهمیـن گام جهش عمرانی شهرداری شاهد اقدام موثر و فعال در همه ابعاد هستیم.

او با بیان اینکه ۳ درصد از بودجه کل عمرانی شهرداری شـیراز به رفع محرومیت و پروژه‌هـای محرومیت‌زدایی اختصاص داده شد، گفت: سال گذشته در ۴۰ محله محروم و هدف، ۷۷ پروژه به ارزش پنج هزار و ۱۰۸ میلیارد ریال در سطح مناطق یازده‌گانه کلانشهر شیراز در دستور کار قرار گرفت که امروز به صورت خاص فاز نخست در قالب ۴۷ پروژه با اعتبار ۲ هزار و ۵۰۰ میلیارد ریال به افتتاح رسید.

اسـدی ادامه داد: در دوازدهمیـن گام جهش عمرانی شهرداری شاهد اقدام موثر و فعال در همه ابعاد هستیم.

او با بیان اینکه ۳ درصد از بودجه کل عمرانی شهرداری شـیراز به رفع محرومیت و پروژه‌هـای محرومیت‌زدایی اختصاص داده شد، گفت: سال گذشته در ۴۰ محله محروم و هدف، ۷۷ پروژه به ارزش پنج هزار و ۱۰۸ میلیارد ریال در سطح مناطق یازده‌گانه کلانشهر شیراز در دستور کار قرار گرفت که امروز به صورت خاص فاز نخست در قالب ۴۷ پروژه با اعتبار ۲ هزار و ۵۰۰ میلیارد ریال به افتتاح رسید.

اسـدی ادامه داد: در دوازدهمیـن گام جهش عمرانی شهرداری شاهد اقدام موثر و فعال در همه ابعاد هستیم.

او با بیان اینکه ۳ درصد از بودجه کل عمرانی شهرداری شـیراز به رفع محرومیت و پروژه‌هـای محرومیت‌زدایی اختصاص داده شد، گفت: سال گذشته در ۴۰ محله محروم و هدف، ۷۷ پروژه به ارزش پنج هزار و ۱۰۸ میلیارد ریال در سطح مناطق یازده‌گانه کلانشهر شیراز در دستور کار قرار گرفت که امروز به صورت خاص فاز نخست در قالب ۴۷ پروژه با اعتبار ۲ هزار و ۵۰۰ میلیارد ریال به افتتاح رسید.

اسـدی ادامه داد: در دوازدهمیـن گام جهش عمرانی شهرداری شاهد اقدام موثر و فعال در همه ابعاد هستیم.

او با بیان اینکه ۳ درصد از بودجه کل عمرانی شهرداری شـیراز به رفع محرومیت و پروژه‌هـای محرومیت‌زدایی اختصاص داده شد، گفت: سال گذشته در ۴۰ محله محروم

و باهنـر اظهار کرد: در بهمن ماه سـال گذشـته عملیات اجرایی پروژه‌های محرومیت‌زدایی در ۴۰ محله در قالب ۷۷ پروژه با اعتباری بالغ بر ۵ هزار و ۱۰۸ میلیارد ریال در سطح مناطق یازده‌گانه کلانشهر شیراز در دستور کار قرار گرفت که امروز به صورت خاص فاز نخست در قالب ۴۷ پروژه با اعتبار ۲ هزار و ۵۰۰ میلیارد ریال به افتتاح رسید.

اسـدی ادامه داد: در دوازدهمیـن گام جهش عمرانی شهرداری شاهد اقدام موثر و فعال در همه ابعاد هستیم.

او با بیان اینکه ۳ درصد از بودجه کل عمرانی شهرداری شـیراز به رفع محرومیت و پروژه‌هـای محرومیت‌زدایی اختصاص داده شد، گفت: سال گذشته در ۴۰ محله محروم

همراهی بین شـهرداری و شورای اسلامی شهر شـیراز با دیگر دسـتگاه‌های حاکمیتی در محرومیت‌زدایی

نماینده مردم شیراز و زرقان در مجلس شورای اسلامی نیز بیان کرد: شـاهد تعامل و همراهی بین شـهرداری و شورای اسلامی شهر شیراز با دیگر دستگاه‌های حاکمیتی هسـتیم که نتیجه آن ارائه خدمات در محروم‌ترین نقاط این کلان‌شهر بوده است. جعفر قادری ادامه داد: تلاش ما این بوده که در بودجه‌های سالانه و برنامه‌های توسعه‌ای کشور و همچنین قوانین دیگری همانند قانون تأمین مالی توسعه زیرسـاخت‌ها کمک کنیم تا موانع قانونی برداشته شودادو خاطرنشـان کرد: خوشبختانه در طرح تأمین مالی اسـتفاده از ظرفیت و منابع مردمی پیش‌بینی شده است. عضو اقتصاددان مجلس شورای اسلامی شهر اضافه کرد: در احکامی که در برنامه هفتم توسـعه کشـور آمده نیز از دیدگاه‌ها استفاده خواهیم کردقادری یادآور شد: در سفر دوم هیئت دولت به استان فارس هم طرح‌ها و برنامه‌های خوبی دیده شـده و اخیرا جلسه‌ای در خصوص بحث کمربندی شـیراز نیز برگزار و مطالعه رینگ دوم کمربندی در دستور کار قرار گرفته و بخش‌های قابل واگذاری به شـهرداری شیراز بررسی خواهد شد.

محرومیت‌زدایی یک نگاه دینی براسـاس منویات رهبر معظم انقلاب است

سـخنگو و رئیـس کمیته محرومیت‌زدایی شـورای اسـلامی شهر شیراز نیز در این مراسـم خاطرنشان کرد: خوشبختانه در فاز نخسـت فعالیت‌های محرومیت‌زدایی به یک فهم مشترک رسـیدیم و قرار است عقب‌ماندگی سال‌های گذشـته را جبران کنیم. سیده مریم حسینی به مردم منطقه ۹ کلان‌شـهر شـیراز نوید داد که در شـش ماهه دوم امسـال اتفاقات بهتری در رفع محرومیت از این منطقه اجرایی می‌شـود. او گفت: در این راسـتا ۷۲ پروژه تعریف شده که منطقه ۹ شیراز شرایط بهتری از نظر رفع محرومیت پیدا خواهد کردرئیس کمیته محرومیت‌زدایی شـورای اسلامی شـهر شـیراز بیان کرد: در هفته‌ای که مزین بـه دو شـهید والامقـام دولت اسـت، پروژه‌های محرومیت‌زدایی به بهره‌برداری رسید که در کشور بی‌نظیر اسـت، چراکه در سـال‌های گذشـته محرومیت‌زدایی به اسـم محرومیت با شرایط خاصی ایجاد شد.حسینی ادامه داد: در سـایه کم‌توجهی و غفلت و کمبود بودجه، تفکرها بر محرومیت‌زدایی متمرکز شـد و در این راستا در شورای اسلامی شهر شـیراز، کمیسیونی تحت عنوان ساماندهی حاشیه‌نشینی و رفع محرومیت از مناطق کمتر برخوردار با تفکر ازبین بردن محرومیت، ایجاد شد. سخنگوی شورای اسلامی شهر شـیراز خاطرنشان کرد: ۴۰ محله شناسایی و درجه‌بنـدی محرومیت‌ها در آن دسـته‌بندی و سـندی تدوین شـد. او با تصریح بر اینکـه محرومیت‌زدایی یک نگاه دینی براساس منویات رهبر معظم انقلاب برای رفع کمبودهای شهر است، گفت: در موضوع محرومیت‌زدایی در این کلان‌شهر، به جز مسائل عمرانی با تفکر فرهنگی پیـش می‌رویم. حسـینی همچنین با بیـان اینکه در ۱۱ منطقه شهر، شهرداران جوان با فرهنگ محرومیت‌زدایی در حـال فعالیت هسـتند، ابـراز امیدواری کـرد که روند محرومیت‌زدایی در شـیراز به الگویی ملی تبدیل شـود. رئیس کمیته محرومیت‌زدایی شورای اسلامی شهر شیراز اظهار کرد: محرومیت‌زدایی در حقیقت اقدامات عقب‌افتاده سال‌های گذشته است که بر زمین مانده بود که این موضوع بر اثر غفلت و بی‌توجهی مسـؤولین بوده است.سخنگوی شورای اسلامی شهر شیراز بیان کرد: در حال حاضر کمیته محرومیت‌زدایی اقدام به تعریف پروژه‌ها کرده اسـت و بر مدیران و شـهرداران مناطق اضافه بر وظایفشان، وظایف دیگری تحمیل می‌کند تـا محلات محروم از محرومیت خارج و به محله مطلوب دست یابند.

اجرای پروژه‌هـای محرومیت‌زدایی در ۱۰ منطقه‌شیراز

معاون فنی و عمرانی شهرداری شیراز نیز اظهار کرد: امروز در ۱۰ منطقه شهر شیراز پروژه‌های محرومیت‌زدایی اجرا و به بهره‌برداری رسید.محمد امین افزود: این پروژه‌ها از جنس محرومیت‌زدایی و در محلات کم برخوردار است و رضایتمندی قابل توجهی از شـهروندان را در پی خواهد داشت.

ارتقـای کیفیـت زندگی در محـلات کمتر برخوردار

شـهردار منطقه ۴ شـیراز نیز بیان کرد: در راسـتای افزایش سـطح ارتقای کیفیت زندگـی در محلات کمتر برخوردار، با مصوبه شـورای اسلامی شهر شیراز و دستور شهردار این کلان‌شهر عملیات عمرانی در ۲ محله هدف کشـن و عادل‌آباد در دسـتور کار قرار گرفت.حسام‌الدین اسـدزاده ادامه داد: ۲۵ کیلومتر عملیات لوله‌گذاری جهت دفع آب‌های سطحی با مبلغی بالغبر ۷۵ میلیارد و زیرسازی و کانیواگذاری و آسفالت معابر محله کشن نیز با اعتباری بالغ بر ۶۵ میلیارد تومان انجام شـد. او یکی از مطالبات اصلی مردم محله کشن را روکش خیابان اصلی این محله عنوان کرد که به دلیل عدم اتمام فاضلاب شـهری، امکان پذیر نبود و در این خصوص بیان کرد: با پیگیری‌های مسـتمر انجام شـده روکش اصلی آسفالت این محله به مساحت ۳۵ هزارمترمربع با اعتباری افزون‌بر ۶۵ میلیارد تومان رقم خوردشهردار منطقه ۴ شیراز خاطرنشان کرد: در محله قلعه عادل‌آباد نیز عملیات لوله‌گـذاری به طول ۱.۵ کیلومتر با اعتباری بالغ بر ۳ میلیارد تومان در دست اقدام است.

رفـع محرومیت از ۳ شـهرک مهدی‌آباد، حجت‌آباد و سامان

شهردار منطقه ۹ شیراز نیز بیان کرد: رفع محرومیت از ۳ شهرک مهدی‌آباد، حجت‌آباد و سامان در دستورکار قرار گرفت و در سـال جاری با دستور اکید شهردار کلان‌شهر شیراز این اعتبار به ۵۰ میلیارد تومان افزایش پیدا کرد که ۳۰ میلیارد تومان آن به ۳۰ هزار مترمربع پیاده‌رو سـازی، جدول‌گذاری، کانیواگذاری آسفالت و زیرسازی اختصاص داده شـد. سـید محمدجواد افضلی تصریح کرد: علاوه بر ایـن ۵۰ میلیارد تومان که مختص محرومیت‌زدایی بود از ۵۰۰ میلیارد تومان اعتبار پروژه‌های عمرانی سطح منطقه ۹ و ۱۵۰ میلیـارد تومان دیگر بـه صورت عادی به بحث محرومیت‌زدایی در این سه شهرک هزینه شد.

اجرای پروژه‌هـای محرومیت‌زدایی در ۷ محله هدف منطقه ۷

سرپرست شهرداری منطقه ۷ شیراز نیز اظهار کرد: در سطح این منطقه، پروژه‌های محرومیت‌زدایی در ۷ محله هدف به بهره‌برداری می‌رسد.

محمد جعفری افـزود: این پروژه‌ها شـامل عملیات لوله‌گذاری دفع آب‌های سـطحی، بهسـازی و زیرسازی آسفالت معابر و همسطح سازی پیاده‌روها است. او گفت: اجـرای این پروژه‌ها با هدف دفع روان آب‌های سـطحی در معابر، توسـعه زیرساخت‌های شهری و بهبود بهداشت محیط‌زیست صورت می‌گیرد.سرپرست شهرداری منطقه ۷ شیراز ادامه داد: در مجموع ۷۵ کیلومتر عملیات لوله‌گذاری در سطح منطقه هفت در حال انجام است که ۲۵ کیلومتر سهم پروژه‌های محرومیت زدایی است و ۱۵ کیلومتر آن عملیات لوله‌گذاری اجرا شده است.

جعفری اضافه کرد: بهسـازی و زیرسـازی ۲۵ هزار مترمربع آسـفالت معابر انجام شـده اسـت که در محله سهل‌آباد میزان ۱۴ هزار مترمربع این عملیات صورت گرفته است.او به سایر پروژه‌های در دست اجرا اشاره کرد و گفت: بهسازی و سـاماندهی بولوار سادات به طول ۱۱۰۰ متر و عرض ۴۵ متر که شـامل احیای فضای سبز، نقاشی‌های دیواری متـرف به بولوار، رنگ‌آمیزی تک لبه‌های بولوار با اعتبار ۱۲ میلیارد تومان، لوله‌گذاری کانال شـماره یک سهل‌آباد در شرق این محله با پیشرفت فیزیکی ۵۰ درصد و احداث زورخانه، مسـجد و خانه محله از دیگر پروژه‌های اجرایی و در دسـتور کار است.گفتنی‌است؛ از سند ارتقای کیفیت زندگی محلات کلانشهر شیراز رونمایی شد.

نگاهی به پروژه‌های محرومیت‌زدایی در ۱۰ منطقه‌شیراز

اجـرای عملیات لوله‌گـذاری کوچه شـهید محمود علی چوپان در منطقه ۲ هسـتند که امروز به بهره‌برداری رسیدند. بهسازی و زیرسازی، جدول و لوله‌گذاری و آسفالت محله برآفتاب سعدی فاز یک، بهسازی و زیرسازی، جدول و لوله‌گذاری و آسفالت محله برآفتاب سعدی فاز ۲، بهسازی و زیرسازی، جدول و لوله‌گذاری و آسفالت محدوده خیابان آبخوان غربی و شـرقی، بهسازی و زیرسـازی، جدول و لوله‌گذاری و آسفالت محدوده بلوار شهید وفایی و شهرک امام حسـین(ع) از پروژه‌های محرومیت‌زدایی منطقه ۳ و لوله‌گذاری قلعه عادل‌آباد، لوله‌گذاری معبر اصلی گلشن و بهسازی معابر و آسفالت گلشن در منطقه ۴ به بهره‌برداری رسـیدند.عملیات جدول‌گذاری، کانیواگذاری، زیرسازی و آسـفالت عدالت، گفتار، سـپاه جنوبی، ۴۵ متری دولت و کوشـک میدان، تعمیر و مرمت جدلول کوشـک میدان و خرید پمپ آب جهت مدیریت بحران از پروژه‌های منطقه ۵ و لوله‌گذاری شهرک جوادیه پروژه محرومیت‌زدایی منطقه ۶ شهرداری شیراز بوده است.

لوله‌گذاری کوچه ۸۹ کوشکک، بهسازی، زیرسازی و آسـفالت سهل‌آباد و لکه‌گیری و روکش آسفالت بلوار سادات سهل‌آباد و لکه‌گیری و روکش آسفالت بلوار سادات سهل‌آباد از پروژه‌های محرومیت‌زدایی منطقه ۷ و کفسازی، بدنه‌سـازی، جداره سازی و تأسیسات شهری محله هجـرت، لوله‌گذاری دفع آب‌های سـطحی محله هجرت، تأسیسـات برقـی و مکانیکی (تأمین روشـنایی و نوبردازی) هجـرت، جمع‌آوری آب‌های سـطحی (لوله‌گذاری) بالاکفت، زیرسازی و آسفالت معابر بالاکفت، صالحی منشـعب از خیابان ایبوردی یک، اجرای عملیات لوله‌گذاری منشـعب از ایبوردی (ایبوردی یک، کوچه ۱۱ حسن‌آباد)، تملک املاک و بازگشایی معبر محله ایبوردی (کوچه جمشیدی) و تملک املاک و بازگشایی معبر محله مهدی‌آباد در منطقه یک و لوله‌گذاری منشـعبات خیابان کارگر کوچه ۲۲، احداث سـرویس بهداشـتی در بوستان شکوفه، تملک و بازگشایی شهرک بهار به متراژ ۱۶۹.۶۸ مترمربع، بهسازی و مرمت جدارها و دیوارهای محله قیام فاز یک، بهسازی و مرمت جدارها و دیوارهای محله قیام فاز ۲، تملک و بازگشـایی معبر شیخ علی چوپان به متراژ ۳۲۰.۶ مترمربع و احداث سرویس بهداشتی در محله شیخ جابه‌جایی شبکه برق سنگ سیاه، کف‌سازی، بدنه‌سازی، جداره‌سازی و نوبردازی لب آب، زیرسازی و آسفالت معابر تیموری، جمع‌آوری آب‌های سطحی (لوله‌گذاری) تیموری و کفسازی، بدنه‌سازی و جداره‌سازی تیموری از پروژه‌های بهره‌برداری شده در منطقه ۸ هستند. لکه‌گیری و روکش آسـفالت مهدی‌آباد، جدول‌گذاری مهدی‌آباد و لوله‌گذاری مهدی‌آبـاد در منطقـه ۹ و زیرسـازی و آسـفالت محله قناعت‌پیشه، جدول‌گذاری محله شاهیجان، کانیواگذاری محله شاهیجان، آسفالت محله شاهیجان، پیاده‌رو سازی محله شاهیجان، لوله‌گذاری خیابان بنیانی و پل عابر پیاده فلزی خیابان بنیانی در منطقه ۱۱ به بهره‌برداری رسیدند.

سال اول | شماره ۱۰ | شنبه ۱ مهر ۱۴۰۲ | ۷ ربیع‌الاول ۱۴۴۵ | ۲۳ سپتامبر ۲۰۲۳
Web:WWW.ATIYEHMARDOM.COM | Email:INFO@ATIYEHMARDOM.COM

دوچرخه سوار دارابی از داراب تا مشهد را رکاب زد

دوچرخه سوار اهل شهرستان داراب استان فارس، ۱۵۰۰ کیلومتر را به عشق امام مهربانی ها طی ۱۱ روز تا مشهدالرضا رکاب زد و در شب و روز شهادت حضرت ثامن الحجج(ع) ضمن عرض ارادت و تسلیت به پایوسی آن امام نائل آمد.اسماعیل نوری در گفت و گو با خبرنگار خبرگزاری فارس در مشهد، اظهار کرد: خدا کمک کرد که برای اولین بار ۱۵۰۰ کیلومتر از شهرستان داراب را با پیموتن روزی بین ۱۲۰ تا ۱۳۰ کیلومتر به عشق امام رضا تا مشهد مقدس رکاب بزنم!و ادامه داد: وقتی به ورودی شـهر مشهد رسیدم، امام رضا(ع) یک حس و حال دیگر روی دلم گذاشت به طوری که تمام خستگی و رنج سفر از تنم خارج شد و از روز اول این سفر هم قبراق تر هستمو!و گفت: حدود ۱۲ سال است که دوچرخه سواری می کنم و از این که امام رضا(ع) من را در قالب یک حرکت ورزشی معنوی طلبیده در پوست خودم نمی گنجم.اسماعیل نوری افزود: خوشبختانه اولین گام این سفر زیارتی عملیاتی شد و امیدوارم این حرکت ورزشی در سال های آتی هم استمرار داشته باشد و اگر دوباره توفیق حاصل شود تا در این مسیر عاشقی رکاب بزنم بار دیگر به نیابت از مردم دارابـ عشـق و ارادت من را به ساحت مقدس امام رئوف و غریب توس ابراز دارم!وی در پاسخ به سئوال خبرنگار در خصوص احساس به امام رضا(ع) و استقبال ایشان از زائران، تصریح کرد:واقعیتش دو ماه پیش خواب امام رضا(ع) را دیدم و از همان خواب خوبی شروع شد و با توجه به علاقمندی من به زکاب زنی در عالم رویا از ایشان خواستم که توفیق دهند تا با دوچرخه به پایوس شان مشرف شوم.

آغاز رقابت ورزشکاران فارس در بازی‌های آسیایی هانگژو چین از امروز

امسال ۱۰ تن ورزشکار از استان فارس در نوزدهمین دوره بازی های آسیایی هانگژو چین حضور دارند که این تعداد نسـبت به بـازی های آسـیایی ۲۰۱۸ جاکارتا که ۱۲ ورزشکار بوده کاهشـی حدود ۲۵ درصدی دارد و این آمار چندان امیدوارکننده نیست.

به گزارش خبرنگار ایرنا، یکی از عوامل کاهش ۲۵ درصدی سهمیه فارس نسبت به دوره گذشـته عدم ثبات در مدیریت ورزش فارس بوده که در این چهار سـال سه مدیر کل تغییر یافته اسـت. از ایـن رو، مدیران نتوانسـته اند برنامه خود را به درستی پیاده کنند و در این راستا، سهیمه کشتی فرنگی فارس هم کم شده است.

ورزشکاران اعزامی فارس به هانگژو

میثم دلخانی کشـتی فرنگی، فرانک پرتـوآذر دوچرخه سـواری، مهران سـتار جوجیتسـو، سید حسین حسـینی فوتبال، سعیده جعفری کبدی، علی رحیمی کازرونی هندبال، یاسین کبیریان جو هندبال، فاطمه کشـاورز وزنه برداری، مهـدی فتحی پور جودو و وحید گلخندان ۱۰ ورزشکار شرکت کننده از استان فارس در بازی های آسیایی هانگژو چین هستند. همچنین محمد علی گرایـی و برادرش محمد رضا که هم اینک در مسـابقات جهانی کشتی فرنگی حضور دارنـد به دلیـل فاصله کم تا شـروع بازی های آسـیایی از سوی سرمربی تیم ملی به این ۲ کشتی گیر شیرازی استراحت دادند، وگرنه سـهمیه فارس به ۲ نفر افزایش پیدا می کرد و شانس گرفتن مدال توسط فارسی ها افزایش می یافت.

شروع بازی ها

بازی‌های آسیایی ۲۰۲۲ هانگژو از اول مهر ماه با برگزاری مراسم افتتاحیه به‌صورت رسـمی آغاز شده و در تاریخ ۱۵ مهر ماه به پایان می‌رسد. ۱۶ مهر نیز مراسم اختتامیه برگزار می‌شود.

کاروان اعزامی ایران به هانگژو

به گـزارش ایرنا، ۲۱۱ ورزشـکار مرد، ۷۸ ورزشـکار زن و حـدود ۲۰۰ همراه که شامل کادر سرپرستی، فنی، پزشکی، خبری و همراه است که به مسابقات آسیایی هانگژو اعـزام می شـوند این در حالی اسـت که کاروان اعزامی ایـران به بازی های ۲۰۱۸ جاکارتا با ۲۸۰ ورزشـکار مرد، ۹۸ ورزشکار زن و در مجـموع ۳۷۸ ورزشـکار در ۴۲ رشـته ورزشی راهی این دوره از بازی ها در جاکارتا شد که نسبت به دوره گذشته کاهش چشمگیری داشته است.

در پایـان بـازی های آسـیایی ۲۰۱۸ جاکارتا تیم چین با ۱۳۲ طلا، ۹۲ نقره و ۶۵ برنز به مقام قهرمانی دست یافت.

کاروان اعزامی ایران هم با ۲۰ طلا، ۲۰ نقره و ۲۳ برنز و قرار گرفتن در رده ششـم رده بندی به کار خود پایان داد.

نگاهی به کارنامه ورزشـکاران فارس در جاکارتا ۲۰۱۸

حبیب رنجبر و مهران سـتار در رشته جوجیتسـو، محمـد علـی و محمـد رضا گرایی در کشـتی فرنگی، سـعیده جعفری در کبدی، فرزاد رسـتمی و علی رحیمی در هندبال، سـعیدرضا کیخا در ژیمناستیک و فرانک پرتو آذر در رشـته دوچرخه سواری و محمد یهروز کارگران، محمد حسن زاده در بسـکتبال پنج نفره و علی الله وردی در بسکتبال سه نفره ۱۲ ورزشکار استان فارس بودند که در بازی‌های آسیایی ۲۰۱۸ جاکارتا حضور داشتند.

> **۱۰ تـن از ورزشـکاران اسـتان فـارس موفـق به شـرکت در نوزدهمین دوره بازی های آسیایی هانگژو چین شـدند که البته این تعداد نسـبت بـه بازی های آسـیایی ۲۰۱۸ جاکارتـا ۲۵ درصـد کاهـش داشـته اسـت. این بازی ها از اول مهر ماه با برگزاری مراسم افتتاحیـه به‌صورت رسـمی آغاز شـده و در تاریخ ۱۵ مهر ماه به پایان می‌رسد. ۱۶ مهر نیز مراسم اختتامیه برگزار می‌شود**

در این رقابت ها، محمد علی گرایی در کشتی فرنگی مدال طلا گرفت و برادرش محمد رضا در همین رشته مدال برنز را از آن خود کرد. سعیده جعفری دیگر ورزشکاران شـرکت کننـده از فارس بود کـه مدال پُر افتخار تیمی طلا را در ورزش کبدی بانوان کسـب کرد و علـی الله وردی از فارس در رشته بسکتبال سه نفره نیز مدال برنز تیمی را بر گردن آویخت.

بدیـن ترتیـب کاروان ورزشـی فارس متشـکل از ۱۲ نفر در ایـن بازی ها موفق شـدند در مجـموع رقابت هـای تیمی و انفرادی، ۲ مدال طلا، و ۲ برنز کسب کنند.

افتخارآفرینی فارسـی ها در بازی های آسیایی سال های اخیر

به گزارش ایرنا، نخسـتین جرقه بازی های آسـیایی که مهم ترین رویداد ورزشی قاره کهن است از سال ۱۹۵۱ درشهر دهلی نو کشور هندوستان رقم خورد و از آن زمان تاکنون که نوزدهمین دوره آن پشـت سـر گذاشته می شود، ورزشکاران فارس در چند دوره که شـرکت داشتند تنها ۱۳ مدال که شامل چهار طلا، ۲ نقره و پنج برنز می شود را کسب کرده اند.

شریف دلارام نخستین ورزشکار استان فارس بود کـه در هفتمین دوره بازی های آسـیایی ۱۹۷۴ تهـران در رشـته بوکس موفق به کسـب نشان طلا، قبل از انقلاب اسلامی شد.

پس از انقلاب اسلامی در شانزدهمین دوره بازی های آسـیایی که در سال ۲۰۱۰ در گوانـژو چین برگزار شـد امیـد نوروزی پس از ۳۶ سـال در رشته کشتی فرنگی و در وزن ۶۰ کیلوگـرم مدال طلا را بر گردن آویخت تا دومین ورزشـکار طلایی استان فارس در بازی های آسیایی پس از شریف دلارام باشد.

حمیـد ریحانـی دیگـر ورزشـکار اسـتان فارس اسـت که در رشـته کشتی فرنگـی توانسـته در بازی های آسـیایی ۲۰۰۶ دوحـه قطـر بـه نشـان برنـز دست یابد.

همچنیـن در بـازی هایی آسـیایی ۲۰۱۸ جاکارتـا هـم محمد رضـا گرایی و سـعیده جعفری در کشتی فرنگی و کبدی نشـان طلا گرفتنـد. محمد علی گرایی در کشـتی فرنگـی و علـی الله وردی در بسـکتبال سه نفره هم نشـان برنز به خود اختصاص دادند.

جودو از دیگر رشته هایی که فارسی ها در بازی های آسیایی موفق به کسب مدال شده اند، محمد رضا رودکی در شانزدهمین دوره بازی های آسیایی ۳۰۱۰ که در گوانژو چین برگزار شد، یک نشان نقره و یک برنز کسب کرد و تنها ورزشکار فارسی است که تاکنون موفق به کسب ۲ مدال بازی های آسیایی شده است.

پشت‌پرده VAR جنجالی در لارستان

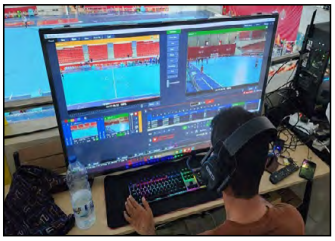

رئیس هیئت فوتبال فارس در گفت و گویی از وجود وار در مسابقات شـهر خور لار اظهار بی اطلاعی کرد و گفت: این مسابقات رسمی نیست، بلکه مسابقات محلی بوده و از وجود سیستم کمک داور ویدیویی در آن بی اطلاع هستم.

همچنین، واری که در این مسـابقات اسـتفاده شده آن وار معروف و مرسـوم نیسـت.حسـین طارمی زاده بیان کرد: با ابتکار شرکتی متشکل از جوانان شهرستان سیستم وار اولین بار در مسابقات فوتسال جام اتحاد خلوج که در مجتمع بزرگ فرهنگی ورزشی منیری شـهر لار برگزار شد مورد استفاده قرار گرفت. در آن رویداد بازیکنان مطرح فوتسـال کشور و تیم ملی حضور داشـتندوی افزود: استفاده از ۱۲ دوربین در مسابقات شهر خور لارستان بسیار مورد استقبال باشگاه های شرکت کننده قرار گرفته و تا به این جا توانسته است کمک زیادی به اتخاذ تصمیم عادلانه تر توسط داوران و جلب توجه تیم‌ها و هواداران کند.طارمی زاده این موضوع را یک ابتکار دانسـت و عنوان کرد: در این سیسـتم تعداد دوربین را زیاد کرده‌اند تا زوایای مختلف زمین را نشان دهد و با یک ابتکار سـاده و در حد فوتبال و فوتسال شهرستان این موضوع به نقطه رضایت‌مندی رسیده است.

رئیس هیئت فوتبال لارسـتان با اشـاره به مشارکت خیرین در تأمین هزینه وار گفت: برای این سیسـتم و فیلم برداری هزینه‌ای بالغ بر ۲۰۰ میلیون تومان صرف شده است که جا دارد از خیرین بزرگوار شـهر خور و شـورای شـهر و شورای ورزشی این شهر تشکر و قدردانی نماییم.

او خاطرنشان کرد: ما در لیگ شهرستان به خاطر هزینه نتوانسـتیم در تمامی مسابقات این موضوع را اجرایی کنیم، اما در شـهر خور که شورای ورزشی این شهر جام تلاش را برگزار می‌کنند برای برگزاری یک تورنمنت این سیستم را تهیه کردند.از آن جا که در کشورمان تاکنون تمامی مسابقات فوتبالی بدون وار برگزار شده، استفاده از کمک داور ویدیویی در فوتسـال و فوتبال لارستان برای نخستین بار در کشور، جنجال بسیاری به پا کرده و جامعه ورزشی را به شوک فرو برده است.

ورزش هایی ساده اما موثر در کاهش کلسترول خون

اضافه وزن موجب تمایل بدن به افزایش کلسترول بد خون می‌شود که این نوع کلسترول با بیماری‌های قلبی ارتباط مستقیم دارد و می‌تواند سلامت بدن را تا حد زیادی به خطر بیاندازند.به گزارش ایسنا، سازمان جهانی بهداشت برای عدم ابتلا به کلسترول خون حداقل ۳۰ دقیقه ورزش با شدت متوسط رو به بالا را در طول روز توصیه می کند. بنابر اعلام دفتر آموزش و ارتقای سلامت وزارت بهداشت، موثرترین فعالیت‌های بدنی برای کاهش سطح کلسترول بد شامل موارد زیر است:

وزنه‌برداری: تمرینات قدرتی می‌توانند سلامت قلب را از چند راه ممکن از جمله کاهش کلسترول بد، افزایش کلسترول خوب و کاهش فشار خون بهبود بخشند.

یوگا: تنفس پیوسته و منسجم می‌تواند کمک شایانی به دفع کلسترول خون کند. در این تمرین شما بر روی تنفس خود تمرکز می‌کنید که موجب افزایش خون‌رسانی و اکسیژن‌رسانی و همچنین رساندن مواد غذایی به ارگان‌های بدن خواهد شد. همین امر موجب کاهش تشکیل پلاک در شریان‌ها شده و سلامت قلبی عروقی را به دنبال خواهد داشت.

پیادەروی: پیادەروی موثرترین ورزش برای کاهش سطح کلسترول است. ورزش‌های هوازی نه تنها باعث مصرف هرچه بیش تر اکسیژن و افزایش سلامت قلب و ریه‌ها می‌شود، بلکه به دلیل صرف انرژی، منجر به کاهش کلسترول نیز خواهد شد.

دویدن: این امر با افزایش ضربان قلب منجر به کاهش سطح کلسترول می‌شود. در واقع، دویدن ۲۵ برابر راه رفتن انرژی مصرف می‌کند و از این رو، کالری بیش تری می سوزاند.

دوچرخه‌سواری: دوچرخه‌سواری یک ورزش هوازی بی‌خطر و موثر برای سوزاندن کالری و کاهش کلسترول بد است. بنابراین، سعی کنید حداقل ۳۰ تا ۴۵ دقیقه دوچرخه سواری را برای ۵ روز در هفته در برنامه روزانه خود قرار دهید.

شنا: تنها با نیم ساعت شنا کردن می توانید ۳۴۰ کالری بسوزانید. این ورزش با افزایش میزان کلسترول خوب خون، خطر مرگ ناشی از بیماری‌های قلبی را تا حد زیادی کاهش می دهد.

استفاده از ظرفیت‌های فارس برای رونق والیبال

نشست هم‌اندیشی و بررسی چالش‌ها و فرصت های والیبال فارس با حضور سرپرست هیأت والیبال این استان، روسـا و سرپرسـتان هیأت‌های شهرستان های فارس در محل مجموعه ورزشی پوریای ولی برگزار شد.سرپرست هیأت والیبال استان در این جلسه عنوان کرد: تیم جدید هیئت والیبال در این چند ماه فعالیت خود، با چالش‌های فراوانی همراه بود اما می‌توانیم با همفکری اعضاء مسیر رسیدن به پیشرفت و توسعه والیبال را هموار کنیم.حسین فرجاد با بیان این که طی این مدت کوتاه درصدد برطرف کردن موانـع حوزه والیبال با کمـک تجربه همه جانبه جامعـه ورزش بودیم، افزود: تلاش ما بر این اسـت تا با زیرساخت‌های مناسب، بسترسازی‌های قوی به خصوص در رعایت کامل موازین آیین نامه‌ای و برگزاری کارگاه‌های آموزشی و دوره‌های تخصصی برای این ورزش را اجرایی کنیم.وی با اشاره به ارتقاء رتبه هیأت والیبال استان در کشور عنوان کرد: یکی از ملاک‌ها در رتبه‌بندی فدراسیون والیبال عملکرد و میزان فعالیت هیأت‌ها در حوزه‌های مختلف است.سرپرست هیأت والیبال با اشاره به نظر فدراسیون در خصوص فعالیت ها، اضافه کرد: فعالیت‌های مدنظر فدراسیون از جمله حضور و برگزاری مسابقات لیگ استان و برگزاری دوره‌های آموزشی و اعزام تیم به مسابقات کشوری است که در این راه با توجه به ورزش پایه‌ای، تقویت و پرورش مستعدین این رشته می‌توانیم سرمایه‌های استان را گسترش دهیم.فرجاد در ادامه اظهار کرد: این نشست برای بررسی وضعیت موجود رشته والیبال برگزار شده و تمام تلاش ما بر این است که بتوانیم حداقل مسائل مطرح شده را حل و فصل کنیم و با تدوین و اجرای برنامه‌های کوتاه مدت، میان مدت و بلند مدت گامی موثر در ورزش بردارییم.وی در پایان گفت: فارس با وجود پتانسیل بالای خود و ظرفیت‌های چشم گیر از جمله جاذبه‌های گردشگری، فرهنگی و تاریخی می‌تواند نقطه عطفی برای برگزاری رویدادها و مسابقات و کردهمایی‌های ورزشی کشوری، آسیایی و جهانی داشته باشد که ما در این راه از هر ظرفیتی اعم از استاندار، نمایندگان مجلس شورای اسلامی، مدیران عرصه ورزش استانی و کشوری بهره خواهیم گرفت.در ادامه این نشست در خصوص بودجه‌بندی هیأت‌ها، نبود امکانات مورد نیاز و چالش‌های موجود نیز صحبت شد و هرکدام از حاضران با نسبت به ارائه پیشنهادات و راه کارهای خود در رابطه با نوع فعالیت هیات والیبال به تبادل نظر پرداختند.

خوردنی هایی برای رفع خستگی ورزشکاران

ورزشکاران جهت رفع خستگی خود پس از تمرین، می‌توانند برخی ویتامین‌ها و املاح را مصرف کنند.به گزارش ایسنا، خستگی یکی از مشکلاتی است که ورزشکاران بعد از انجام ورزش با آن روبه رو هستند و این امر منجر به کاهش عملکرد آن ها می شود. در این بین می توان با مصرف موارد زیر این نوع خسـتگی را برطرف کرد که عبارتند از:

آهـن: بیماری کم خونی منجر به کمبود اکسـیژن و در نتیجـه کاهش سـطح انرژی می‌شود. مصرف آهن، به خصوص در ورزش های هوازی منجر به افزایش اکسیژن و نهایتا انرژی بیش تر خواهد شد.

ویتامین B6: ایـن ویتامین برای تبدیل کربوهیدرات به انرژی و متابولیسم اسیدهای آمینـه موجـود در پروتئین‌ها در بدن بسـیار ضروری اسـت. به همین دلیل ورزشکاران با مصرف منابع غنایـی ویتامین B6 می‌توانند کربوهیدرات‌هایی کـه مصـرف می‌کنند را به انرژی تبدیل کنـدروی: دریافت روی برای مبارزه با خسـتگی مفید است؛ چرا که، قدرت عضلات را افزایش داده و در نتیجه احسـاس کوفتگی در بدن ورزشکاران را کاهش می‌دهد.

منیزیـم: منیزیم برای تولیـد ATP از گلوکز در بدن بسـیار ضروری است. ATP در واقـع یک نوع منبع ذخیـره انرژی در بدن محسـوب می‌شود.کلسیم: کلسـیم نه تنها استخوان ها را تقویت می‌کند بلکه در تقویت رباط‌ها و رزدیی‌های بدن نیز موثر اسـت و در نتیجه مصرف آن انقباض و انبساط عضلانی و ماهیچه‌ای را راحت‌تر و قوی‌تر خواهد کرد. این امر در کاهش خسـتگی به ویژه خستگی عضلانی تاثیرگذار است.

ویتامیـن C: این ویتامین برای تقویت سیستم ایمنی بسیار مفید بوده و در متابولیسم کربوهیدرات‌ها و اسـیدهای آمینه نقش دارد، خونسازی را تسـریع می‌کند، موجب افزایش میزان گلیکوژن در کبد و عضلات می‌شود و همچنین برای فسفوراِلاسیون ویتامین B2 و B1 لازم است.

سکو

بانوان ورزشکار شیرازی؛ پرچمداران حجاب اسلامی

مدیـر کل ورزش و جوانان فارس به نقش بـزرگ زن در خانواده و جایگاه والای مادر اشاره کرد و گفت: بانوان به عنوان مربیانی بسیار تاثیرگذار و نقش آفرین در جامعه هستند. از این رو، نظارت بیش تر بر فعالیت باشگاه ها و اماکن ورزشی در حوزه بانوان باید هرچه زودتر در اولویت کار قرار گیردبه گزارش، خبرنگار ایرنا، محمد مهدی سرفراز شکوهی در حاشیه برگزاری کارگاه آموزشی جهاد تبیین برای نایب رئیسان هیات های ورزشی شـیراز، افزود: بانوان شیرازی در میادین ورزشـی پرچمداران حجاب و عفاف اسلامی بوده اند و امروز باید این مسیر با افتخار ادامه داشته باشد.رئیس سازمان بسیج ورزشکاران استان فارس نیز ضمن تشریح فعالیت کانون های بسیج ورزشکاران نواحی چهارگانه سپاه در شیراز گفت: نقش بانوان در ورزش شیراز به عنوان سومین حرم اهل بیت (ع) بسـیار تاثیر گذار است.شکرالله مسـکویی ادامه داد: حضور بانوان ورزشکار با حجاب اسلامی در رقابت های جهانی و المپیک به عنوان پرچمداران بانوی اسلامی و ایرانی مایه افتخار و مباهات همگان اسـت.وی اضافه کرد: قرارگاه جهاد تبیین که یک پایگاه فرهنگی در توسعه اخلاق و فرهنگ ورزشی و منش پهلوانی و رسم جوانمردی می باشد با همکاری اداره کل ورزش و جوانان فعالیت خود را آغاز کرده است.

قهرمانی بانوان کاراته کار مرودشتی

تیم بانوان شهرسـتان مرودشت استان فارس در مسـابقات کاراته بانوان سبک wmmf موفق به کسـب مقام قهرمانی شدند و بر سکوی نخست ایستادند.مسئول این سبک در مصاحبه با خبرنگار ایرنا اعلام کرد: در این پیکارها ۶۰۰ ورزشکار بانو از استان فعال فارس حضوری درخشان پیدا کردند.اسیه مرداني اضافه کرد: در پایان این مبارزه پس از این که تیم مرداني مرودشت عنوان نخست را به خود اختصاص داد، تیم

کاراته کوثر شیراز نایب قهرمان شد و تیم باشگاه جعفری سعادت شهر هم بر سکوی سوم ایستادوی اضافه کرد: همچنین در این پیکارها کاپ اخلاق به تیم مینا مهبودی و مریم زارع از شیراز رسید و در پایان نیز به تمام تیم های برتر جوایزی نفیس اهدا شد.

حمایت ورزش همگانی فارس از کودکان اوتیسم

رئیس کمیته فرهنگی و مسـئولیت اجتماعی هیات ورزش های همگانی استان فارس از اجرای برنامه های ورزشـی، فرهنگی و همچنین مسـئولیت اجتماعی برای فرزندان اوتیسم خبر دادیه گزارش خبرگزاری فارس از شیراز، محمد رضا جعفری بیان کرد: برای اولین بار در کشور به همت کمیته فرهنگی و مسئولیت اجتماعی هیات ورزش های همگانی اسـتان فارس ایستگاه اوتیسـم در همایش ها، پیاده روی ها و اجتماع ورزشی راه اندازی شدوی افزود: هدف از این اقدام، آشنایی عموم با طیف اوتیسم است که در این راستا کارهای ارزشمندی صورت گرفت. اکنون کمیته داوطلبین ورزشی هیات ورزش های همگانی اسـتان فارس به سرپرسـتی محمد نظری با اجرای برنامه های ورزشی و فرهنگی جهت هم افزایی خانواده ها و ورزش همگانی برنامه هایی به‌صورت پیوسته و ماهانه برگزار می کندوی تاکید کرد: تمریناتی برای کودکان اوتیسم انتخاب شده است که می‌توان به کمک آن ها فعالیت بدنی، آمادگی جسمانی شان را افزایش داد و مهارت، موفقیت، اعتماد به نفس و روابط اجتماعی آن ها را نیز بالا برد و به طور کلی، ضعف های شان را برطرف کرد.جعفری ادامه داد: جشنواره آبیاری، ورزش و کاردستی به همت کمیته داوطلبان ورزشی استان فارس و موسسه خیریه حامیان اوتیسم شیراز برای افرادی با بیماری‌های اوتیسم، سندروم داون و کم‌توانی ذهنی با اهداف اجتماعی و فرهنگی بسیار مهمی در نظر گرفته شده اسـت.وی ترویج فرهنگ تعامل اجتماعی با نیز از دیگر دستاوردهای این برنامه‌ها عنوان کرد و گفت: با شرکت در جشنواره، افراد با اختلالات توانایی اجتماعی به تعامل با دیگران عادت می کنند و مهارت‌های ارتباطی خود را بهبود می‌بخشند. همچنین برگزاری جشنواره برای جامعه، افکار عمومی را نسبت به نیازها و توانایی‌های این بیماران آگاه کرده و به تعمیق درک این افراد کمک می کند.

دفاع پروپا قرص نماینده فیروزآباد و لارستان در مجلس از وزیر پیشنهادی ورزش و جوانان

نماینده فیروزآباد در مجلس شـورای اسلامی با دفاع از وزیر پیشنهادی ورزش و جوانان گفت: از آن جایی که قوانینی دست و پا شکسته در حوزه ورزش نوشته می‌شود و حتی، همان قوانین هم به درستی و با برنامه ریزی دقیق اجرا نمی‌شوند، رشته ورزش در وضعیت نابسامانی به سر می بردبه گزارش خبرنگار جماران محمد مهدی فروردین گفت: حال ورزش خوب نیسـت و به دلیل بی‌تدبیری ورزش امروز پاشنه آشیل کشور ما شـده اسـت‌وی همچنان ادامه داد: در چنین موقعیتی باید تمام توان خود را به کار گیریم و در فصل بودجه به این رشته توجه ویژه کنیم، در غیر این صورت عواقب جبران ناپذیری را خواهیم دیدابن نماینده مجلس گفت: مجلس در حال تدوین برنامه هفتم است و اگر بتوانیم در این حین قوانین مطلوب و شایسته ای را برای حمایت از جامعه ورزشـی انجام دهیم، دین خود را ادا کرده ایم!این مقام مسـئول در پایان سخنان خود تاکید کرد: به این دلیل که وزیر پیشنهادی پاکدست و صادق است، بنده معتقد هستم که این مشکل هرچه زودتر مورد پیگیری قرار خواهد گرفت. نماینده لارستان در مجلس شورای اسلامی نیز با اشاره به معرفی کیومرث هاشمی به عنوان وزیر پیشنهادی ورزش، اظهار کرد: انتخاب آقای هاشمی توسط رئیس جمهور انتخابی درست و بجا بود؛ زیرا، این فرد ورزش و جامعه ورزشی را به طور کامل می شناسد.حسین حسین‌زاده در گفت و گو با خبرنگار پارلمانی ایرنا، گفت: شخص آقای هاشمی یک مدیر خوب و با اشراف می باشد که در رده‌های مختلف مدیریتی ورزش مسوولیت داشته است. از این رو انتظار داریم که در دوره تصدی خود در وزارت ورزش از مدیران کاربلد و متخصص اسـتفاده کند.نماینده لارسـتان در مجلس شورای اسلامی با تاکید بر این که باید هاشمی نگاه ویژه‌ای به استان‌ها داشته باشد، گفت: گزینه پیشنهادی وزارت ورزش باید در انتصاب مدیران شایسته سالاری را سر لوحه اقدامات خود قرار دهد.

آتیه مردم
آخر

ماهنامه
سیاسی، اجتماعی، اقتصادی، ورزشی

صاحب امتیاز و مدیر مسئول:
محمدعلی مصطفائی

دفتر مرکزی: شیراز، شهرک آرین، خیابان خرد، ساختمان سپهر، طبقه همکف
تلفن: ۳۲۳۰۴۶۰۸
فاکس: ۳۲۳۰۴۶۰۹
موبایل: ۰۹۱۷۱۰۰۹۳۶۵

چاپ: دنیا
تلفن: ۳۷۷۴۲۳۱۲

رویداد تاریخی

شهادت امام حسن عسکری(ع)

حسن بن علی بن محمد(ع) مشهور به امام حسن عسکری(ع) یازدهمین امام شیعیان اثناعشری است که به مدت شش سال (از ۲۵۴ تا ۲۶۰ ق) امامت را برعهده داشت. شهادت وی در سال جاری برابر می‌شود با یکشنبه ۴ مهر ۱۴۰۲ مصادف با ۲۴ سپتامبر ۲۰۲۳ میلادی و یا ۸ ربیع الاول سال ۱۴۴۵ قمری. امام حسن عسکری(ع) در سن ۲۸ سالگی در سامرا به شهادت رسید و در کنار مرقد پدرش دفن شد. مدفن آن دو به حرم عسکریین مشهور است و از زیارتگاه‌های شیعیان در عراق به شمار می‌آید. مشهورترین لقب وی، عسکری است که به اقامت اجباری‌اش در سامرا اشاره دارد. او در این شهر تحت مراقبت‌های ظالمانه حکومت عباسی قرار داشت و برای فعالیت‌هایش با محدودیت‌هایی شدید روبه‌رو بود. امام عسکری(ع) از طریق نمایندگان خود و نیز از راه نامه‌نگاری با شیعیان ارتباط برقرار می‌کرد. عثمان بن سعید، نخستین نایب خاص امام زمان(عج)، از نمایندگان خاص وی نیز به شمار می‌رفت. مهم‌ترین دلیل برای امامت حسن بن علی عسکری(ع) پس از شهادت امام‌هادی(ع)، وصیت و احادیث امام‌هادی(ع) درباره جانشینی او است. اکثر شیعیان و یاران امام‌هادی(ع) نیز پس از شهادت ایشان، به امام حسن عسکری(ع) به عنوان امام رجوع کردند. ولی عده‌ائدکی جعفر بن علی، معروف به جعفر کذّاب پسر دیگر امام‌هادی(ع)، را امام خود خواندند و عده‌ای نیز به امامت سید محمد که در زمان امام‌هادی(ع) از دنیا رفته بود، معتقد شدند. برخی که از ادعای امامت جعفر کذّاب حمایت می‌کردند، لشکالاتی بر امامت امام عسکری(ع) وارد می‌ساختند. آن‌ها که عموماً جایگاه علمی مناسبی هم نداشتند گاه مدعی می‌شدند دلش امام را سجده و آن را در سطح دلش کامل که برای ائمه(ع) لازم است، نیافته‌اند. گاهی نیز مدعی می‌شدند در نامه‌های امام غلط‌های دستوری یافته‌اند. همچنین آن‌ها برخی مواقع به نوع لباس که امام پوشیده بود ایراد می‌گرفتند و گاه در شئون امامت دخالت کرده و از وی به خاطر عملکرد و کیاناش انتقاد می‌کردند. حتی، گاهی اوقات دستورات امام و فرستادی ایشان را نمی‌پذیرفتند. از همین رو بود که امام عسکری(ع) می‌فرمود: هیچ یک از پدران شان به‌اندازه او مورد شک و تردید شیعیان قرار نگرفته است. امام استمرار این گونه رفتارها را از عواملی می‌داند که ممکن است به سلب نعمت الهی منجر شود. مدرسی طباطبایی معتقد است همین نامیابی‌ها موجب شد که سرانجام جامعه شیعه از نعمت حضور امام معصوم

عکس نوشت

باز آمد بوی ماه مدرسه/ هرسال با شروع مدارس و دانشگاه‌ها بازار و خیابان‌ها حس و حال و شور و هیجان زیادی دارد. بوی مهر با خنده‌های بچه‌ها و ذوق کیف و دفتر نو، حس امید بخشی را در شهر ایجاد می‌کند، گویا زندگی جان دوباره می‌گیرد و یادمان می‌اندازد که هنوز با همین شادی‌های کوچک می‌توان شاد بود و شاد زیست...

عکس: محمدرضا دهداری

فرهنگی

میراث دیرینه ساسانیان در فارس

مدیرکل میراث‌فرهنگی، گردشگری و صنایع‌دستی فارس گفت: فارس با داشتن ۱۱ میراث جهانی، جایگاه شاخصی در صنعت ارزآور گردشگری دارد. سید مؤید محسن نژاد از ساماندهی تاسیسات برقی و نورپردازی کاخ ساسانی سروستان که یکی از میراث‌های جهانی فارس است، خبر داد و بیان کرد: این پروژه تقویت زیرساختی گردشگری فارس با اعتباری نزدیک به ۱۰ میلیارد ریال انجام می‌شود. وی درباره ضرورت به‌روزسازی نورپردازی این مجموعه جهانی گفت: نورپردازی کاخ به بهبود جلوه شبانه آن و جذب بیش‌تر گردشگران کمک می‌کند. او افزود: این مجموعه با نام منظر باستان‌شناسی ساسانی سال ۹۷ به‌عنوان بیست و سومین اثر تاریخی ایران و پنجمین اثر جهانی فارس به ثبت جهانی رسید. محسن‌نژاد با بیان این که کاخ ساسانی ۲۵ هکتار وسعت دارد، یادآور شد: این میراث برجای مانده از دوره ساسانی از سنگ و گچ ساخته شده، ایوانی مربع شکل بخش مرکزی آن را تشکیل می‌دهد که دارای ۱۳ متر طول و عرض و ۱۸ متر ارتفاع است. این مقام مسئول اظهار کرد: با توجه به قرار گرفتن روستان در مسیر شیراز و فاصله یک ساعتی آن با مرکز فارس، کاخ ساسانی به عنوان یکی از مقاصد مهم گردشگری پذیرای گردشگران داخلی و خارجی است.

انتشار فراخوان جشنواره بین‌المللی فیلم فجر

فراخوان چهل و دومین جشنواره بین‌المللی فیلم فجر به دبیری مجتبی امینی منتشر شد و طبق زمان‌بندی انجام شده ثبت‌نام بخش بین‌الملل از ابتدای مهر ماه سال جاری شروع شده و بخش ملی آن نیز از اول آبان ماه آغاز می‌شود و تا پایان این ماه ادامه خواهد داشت.

به گزارش ایسنا به نقل از روابط عمومی جشنواره بین‌المللی فیلم فجر، این دوره از جشنواره همزمان با چهل و پنجمین سالگرد پیروزی شکوهمند و افتخارآفرین انقلاب اسلامی، با هدف معرفی و تقدیر از آثار برگزیده سینمای ایران و جهان در دو بخش ملی و بین‌الملل، از تاریخ ۱۲ الی ۲۲ بهمن ماه سال ۱۴۰۲ برگزار خواهد شد.

همواره سینمای نوین ایران به عنوان پرتوی درخشانی از فرهنگ ایرانی و اسلامی، در سرتاسر جهان با ارزش‌های انسانی، اخلاقی، انقلابی و معنوی شناخته شده است. در واقع، جشنواره فیلم فجر با تکیه بر این کلان ارزش‌های والا و با هدف حمایت از سینمای اخلاق مدار، آگاهی بخش و امیدآفرین به منظور معرفی آثار برگزیده یک سال سینمای کشورمان ایران و تقدیر از تلاش هنرمندانه سینماگران خلاق و فراهم آوردن زمینه رشد و اعتلای آثار سینمایی آن‌ها بر پایه هویت ملی و دینی برگزار می‌شود.

سینما

ورود فیلم سینمایی موقعیت مهدی به جشنواره ایتالیایی

فیلم سینمایی موقعیت مهدی نخستین ساخته‌های حجازی‌فر در کسوت کارگردان به همت اداره کل تامین و رسانه بین‌الملل سیما در بیست و هفتمین دوره جشنواره فیلم هنر پلیس ایتالیا که از یکم تا هفتم آبان ماه سال جاری در کشور ایتالیا برگزار می‌شود، به نمایش درخواهد آمد. این فیلم فوق العاده دینی، در چهلمین جشنواره فیلم فجر برنده پنج جایزه از جمله سیمرغ بلورین بهترین فیلم شد و توانست در اکران عنوان پرفروش‌ترین فیلم دفاع مقدس تاریخ سینمای ایران را از آن خود کند. این اثر مورد تمجید رهبر معظم انقلاب نیز قرار گرفت. هادی حجازی‌فر، زیلا شاهی، وحید حجازی‌فر، معصومه ربانی‌نیا، وحید آقابور و روح‌الله زمانی در این اثر نقش آفرینی می‌کنند. فیلم موقعیت مهدی، زندگی شهید مهدی باکری و رابطه وی با خانواده، حضور در جبهه‌های نبرد به همراه برادرش شهید حمید باکری، فرماندهی سپاه عاشورا در جنگ و به شهادت رسیدن وی را به شیوه‌ای هنرمندانه روایت می‌کند. جشنواره هنر پلیس ایتالیا تمامی موضوعاتی را شامل می‌شود که به نحوی از پلیس و و همچنین نقش امنیت الهام گرفته باشند. جشنواره می‌خواهد آگاهی را نسبت به سینمای باکیفیت که متحصراً با قانون سر و کار دارد، افزایش دهد.

پیام خدمت رسانی که در عمل ثابت شد؛

تلاش و مدیریت جهادی در شرکت آب و فاضلاب شیراز

با حضور فرماندار و مدیرعامل شرکت آب و فاضلاب شیراز ایستگاه پمپاژ آب محمدیه در این کلانشهر به بهره‌برداری رسید

با حضور فرماندار و مدیرعامل شرکت آب و فاضلاب کلانشهر شیراز با هدف انتقال آب خط سد درودزن به مخزن محمدیه؛ توسط شرکت آب و فاضلاب شیراز ایستگاه پمپاژ آب محمدیه با اعتباری بالغ بر ۲۵۱ میلیارد ریال برای آب رسانی به مناطق جنوبی شهر شیراز به بهره‌برداری رسید.

به گزارش آتیه مردم، مدیر عامل شرکت آب و فاضلاب شیراز ضمن تبریک هفته دولت با اشاره به بهره‌برداری از ایستگاه پمپاژ آب محمدیه همزمان با هفته دولت بیان کرد: این تاسیسات در سال ۱۴۰۰ طراحی و پس از طی فرآیند برق رسانی، احداث پست برق، اجرای منصوبات الکتریکال و مکانیکال و عملیات سازه‌ای در خرداد ماه ۱۴۰۲ وارد فاز مقدماتی بهره‌برداری شد.

بهمن پهروزی در این مراسم با اشاره به اینکه این ایستگاه ۲ هزار لیتر بر ثانیه ظرفیت دارد و ۱۵ هزار مترمکعب آب را ذخیره سازی می‌کند، گفت: خط اول آبرسانی به شیراز از سد درودزن، حدود یک هزار و یکصد لیتر آب و خط دوم هم یک هزار و ۶۰۰ لیتر در دقیقه وارد شیراز می‌کند که اگر این ۲ خط با ظرفیت کامل (سه هزار لیتر در دقیقه) مورد استفاده قرار گیرند، برداشت از چاهها کمتر می‌شود.

بهمن پهروزی گفت: در حال حاضر به خاطر کمبودی که وجود دارد نسبت برداشت از چاه ۶۵ درصد و برداشت آب سطحی ۳۵ درصد شده است که آب چاههای منطقه جنوبی شهر کیفیتی آنچنانی ندارد و پس از تکمیل ظرفیت ۲ خط کیفیت آب این مناطق هم بالا می‌رود. وی با نمایش نرم افزار کاربردی شرکت آبفا گفت: با طراحی این نرم افزار به طور دقیق مشخص است که تماس‌ها به اتفاقات آب از کجا و به چه علتی بوده و حتی میزان ورودی آب به هر منطقه هم مشخص می‌شود که کار بسیار زیبایی از همکاران ماست و اگر توسعه پیدا کند می‌توان به حد نیاز آب برداشت کرد و این در حالی است که اکنون موظفیم یک میزان آب در حدود ۱۹۰ میلیون مترمکعب در سال را آزادسازی کنیم اما اگر این سیستم هوشمند توسعه یابد، متوجه مصرف واقعی می‌شویم و در مصرف آب صرفه جویی می‌شود.

پهروزی خاطرنشان کرد: زمانی که خط دوم وارد شیراز شد باید اقداماتی روی خط و ایستگاه پمپاژ انجام می‌شد و برای این کار ورودی خط در میدان رودکی بسته می‌شد تا خط فشار هد بگیرد و وارد مخزن شود که با احداث ایستگاه مخزن خوشبختانه نیازی به انجام این کار نیست.

مدیر عامل آب و فاضلاب شیراز با یادآوری این مطلب که ایستگاه پمپاژ پرتابل هست و قابلیت توسعه و جابجایی هم دارد، گفت: این پروژه با اعتبار ۲۵۱ میلیارد ریال به بهره‌برداری رسید و در مجموع بیش از ۶۰۰میلیارد تومان اعتبار برای پروژه‌های هفته دولت در فارس هزینه شده است. پهروزی در مورد کیفیت آب هم گفت: ماهانه در حدود ۱۸ هزار نمونه گیری انجام می‌شود که این رقم روزانه ۶۰۰ نمونه است و آب ارائه شده به شهروندان از همه لحاظ مورد بررسی علمی قرار می‌گیرد که در این رابطه علوم پزشکی شیراز ورود کرده است.

وی با اشاره به عدم حضور وزیر بهداشت که قرار بود این پروژه را به عنوان نماینده هیئت دولت، افتتاح کند، هم گفت: جناب وزیر زمان برای حضور گذاشته بود اما موفق به حضور نشد مهم اینست که نتیجه کار به دست مردم برسد و فرقی ندارد که من یا هر کس دیگری آن را افتتاح کنیم، اما من دوست داشتم که کار زیبای نرم افزاری و سخت افزاری همکارانم در آبفا به دید مسئولین امر برسد.

مدیرعامل آبفا شیراز، گفت: بحث اصلی بلوار اتحاد تصفیه خانه لوکال است که باید شهرداری آن را بسازد و تا زمانی ساخته نشود، مشکل آب بلوار اتحاد پابرجا خواهد بود. فرماندار شیراز نیز در این مراسم گفت: عزیزان آبفا همیشه در همه موقع در میدان هستند و انصافاً از آنان تشکر می‌کنم. لطف الله شیبانی اضافه کرد: این موضوعی هم که پیش آمد و وزیر حضور نیافت اجرتان را بیشتر می‌کند و نگران نباشید وزیر قرار بود بیاید صحبت‌های شما را بشنود و یا برنامه کاری شما را ببیند، اجرتان زیادتر است چون قصدتان قربت است و کاری که انجام می‌دهید برای خلق الله است و ارتباط مستقیم با معیشت و شرب خلق الله دارد و از خداوند بزرگ می‌خواهم حاصل این زحمات به طور کامل در روز قیامت به شما عنایت کند.

وی افزود: اعتباراتی که شهرستانی است و در اختیار ماست، ما در رتبه اول بحث آب را در دستور کار قرار داده‌ایم و هر کجا در اختیار کمیته برنامه ریزی شهرستان بوده، بالاترین و بیشتر اعتبار برای آب بوده است و حتی بهداشت و آموزش و پرورش هم در رتبه بعد هستند و شخصاً آماده هستم و همه همکاری می‌کنم تا تامین اعتبار شکل گیرد و روز به روز وضع آب شهرستان بهتر و بهتر شود.

شیبانی تاکید کرد: در مورد روستاهایی که عملا در اختیار آبفا شیراز نیستند مثل فلات، پیگیری می‌کنیم تا مجوز آن روستاها هم به آبفا شهرستان تفویض شود.

خاطر نشان می‌شود، ایستگاه پمپاژ محمدیه شیراز با هدف انتقال آب خط سد درودزن به مخزن محمدیه بدون نیاز به کنترل شیر آلات روی خط اصلی، وارد مدار بهره‌برداری شد، این تاسیسات در سال ۱۴۰۰ طراحی و پس از طی فرآیند برق رسانی، احداث پست برق، اجرای منصوبات الکتریکال و مکانیکال و عملیات سازه‌ای در خرداد ماه ۱۴۰۲ وارد فاز مقدماتی بهره‌برداری شد.